[illegible] — Núm. 43 | PORTE PAGADO | Dirección, Redacción y Administración: AVENIDA DE MAYO 769 | Buenos Aires, Jueves 3 de Febrero de 1916

Director: JOSE LUIS CANTILO

Las cartas destinadas a la Redacción deben [illegible] dirigidas al Director.

[illegible] diario no puede responder [illegible] originales que se le envíen [illegible] guarden copia de ellos.

Dirección Telegráfica: EPOCA, Buenos Aires

Teléfono: Unión Telefónica 5194, Avenida.

La Epoca

PRECIOS DE SUSCRIPCION

CAPITAL

Un mes $ m/n. 1.70 — Tres meses $ m/n. 5 — Seis meses $ m/n. 10 — Un año $ m/n. 20

PROVINCIAS

Un mes 2 — Tres meses 6 — Seis meses 12 — Un año 24

EXTERIOR

Un mes $ oro 2 — Tres meses $ oro 6 — Seis meses $ oro 12 — Un año $ oro 24

Número del día 0.08 — Número atrasado (dentro de los 30 días) 0.20 — De fechas anteriores 0.50.

LA EPOCA se envía directamente por correo a toda persona que lo pida acompañando el importe correspondiente. Los pedidos de suscripciones para el interior de la República se atenderán por cualquier número de días a razón de 0.08 por ejemplar.

LÉASE EN LA PÁGINA 16 LA INFORMACIÓN DE ÚLTIMA HORA

3 DE FEBRERO DE 1916

Libertad de palabra

La detención de un miembro del Comité Nacional del Partido Radical, ocurrido en La Rioja bajo el especioso pretexto de excesos de oratoria, señala el punto de vista que adoptan algunos gobiernos provinciales para contemplar el precepto constitucional sobre libertad de palabra. Los gobiernos provinciales y la magistratura de las provincias, ya que en estos casos el criterio jurídico armoniza tan cumplidamente con el pensamiento administrativo, el imperio legal de aquél está declinante las inspiraciones de éste.

Así como sobre libertad de prensa comparten algunos gobiernos de provincias las peregrinas teorías de cierto Monsieur Mouton, enérgico contradictor de los bohemios de Murger, en materia de propaganda de ideas sostienen una tesis tan simple como sencilla que podría ser enunciada así: se puede hablar de todo, excepción hecha del gobierno, de los hombres que lo forman; del personal que de los poderes públicos depende y de sus actos administrativos y políticos. Estas prescripciones no son inflexibles; se admite disertar sobre los tópicos vedados, siempre que los antecedentes del disertante garanticen sus propósitos benévolos hacia la situación.

De acuerdo con ese código, no por consuetudinario menos eficaz, las situaciones provinciales del régimen aplican las estipulaciones penales sobre licencias de lenguaje.

Ciertamente, más de una vez habrán sido tentadas por las seductoras perspectivas de la censura previa; y si bien no la usan, no será por incomprensión de sus evidentes ventajas. Es que la deplorable libertad de los tiempos que corren ha abolido ciertas instituciones muy útiles para la tranquilidad y el buen gobierno de las repúblicas.

A defecto de la censura previa—excelente instrumento inutilizado por exceso de uso—tales gobiernos provinciales defienden el orden público por una especie de censura "a posteriori", que si bien no evita las irreverencias oratorias, hace sentir enérgicamente a los culpables las consecuencias de sus malas acciones. Eso cuando el brazo popular,—moderadamente popular, desde luego,—no se hace cargo de la venganza de los respetuosos oídos agraviados, procediendo sumariamente contra el orador y en forma expeditiva para cortar la perturbadora arenga. Porque la Providencia es previsora y ha sabido colocar frente al disertante iconoclasta al comisario celoso de los privilegios del gobierno; y no deja de oponer al vigor de cierta dialéctica la contundencia de ciertos instrumentos de corrección. Y cuando la Providencia olvida de combinar esas armoniosas compensaciones, ahí están los gobiernos para subsanar la reprochable omisión.

Pero el palo no es el método preferido de todas las situaciones. Goza de mucha boga en Buenos Aires; pero repugna al criterio legalista y curialesco de los varones que dirigen la cosa pública en La Rioja. Arma por arma, los gobernantes riojanos prefieren al talero del comisario el gladio clásico de Themis. Golpea lo mismo pero guarda las formas. Sobre todo cuando la simbólica Themis abriga sobre libertad de palabra las mismas teorías que pueden hospedarse bajo el cráneo de un comisario de tierra adentro.

Hasta ahora el uso moderado de sus sistemas de represión había sido tolerado a los gobiernos provinciales. Pero parece que los éxitos conseguidos han avivado peligrosamente sus entusiasmos y los excitan a aplicar en gran escala tan eficaces procedimientos. La prisión del doctor Moreno en La Rioja forma parte de estas nuevas operaciones atrevidas de la censura provinciana. Pero el exceso trae la represión y lo que fué tolerado no será admitido en adelante. El partido radical no está dispuesto a contemplar con benevolencia los atropellos que se ejecutan contra ciudadanos sólo culpables de profesar ideas políticas distintas a las que patrocinan esas irritables oligarquías provinciales. Guarden estilo tales gobiernos, y convénzanse de que han pasado los tiempos propicios para ciertos avances. De otro modo se ponen en trance de recibir una dura lección.

SERVICIO TELEGRÁFICO EXCLUSIVO

Los aliados en Sud América

Creación de una compañía importante

LONDRES, febrero 3. — En los centros comerciales y financieros continúa siendo tema de preferencia la cuestión de apoderarse de los mercados abandonados por Alemania desde que estalló la guerra.

Después de la gran asamblea celebrada hace algunos días por un numeroso grupo de comerciantes y banqueros para ocuparse de ese asunto, han tenido lugar varias reuniones de menor importancia con el propósito de estudiar la mejor manera de obtener el fin que se persigue.

Según noticias recogidas en los mencionados centros algunos poderosos capitalistas se disponen a crear una importante compañía financiera que operará en la América del Sur después de la guerra.

Al mismo tiempo se proyecta la formación de diversas empresas que se vincularán a la vida comercial sudamericana.

CABALLOS ARGENTINOS EN EUROPA

Manifestaciones favorables

Aumento de las importaciones

PARIS, febrero 3 (10 a. m.). — He tenido oportunidad de conversar con algunos jefes del ejército acerca de los caballos argentinos que se han empleado y emplean actualmente en la guerra.

En general la opinión es muy favorable y conceptúan dichos jefes que las necesidades de la campaña exigirán la importación en vasta escala, debiendo habilitarse para ello transportes especiales.

Las deficiencias [illegible] estado provienen principalmente [illegible] condiciones en que son trans[illegible] prueba de ello es que cuando la [illegible] se efectúa con buen tiempo y las d[illegible] instalaciones no son puestas a prueba, el estado de los caballos al llegar a Francia es excelente.

Las consecuencias de la guerra

Venta de valiosas colecciones

PARIS, febrero 3 (1 p. m.). — Una de las primeras consecuencias de la guerra ha sido la liquidación de valiosas colecciones de obras de arte, algunas únicas por las piezas que habían logrado reunir después de largos años de paciente e inteligente labor.

Los americanos han sido los más fuertes compradores en estas ventas.

El millonario americano Heart, de Nueva York, ha comprado hoy al señor Fernández, por una suma que se mantiene reservada, la más completa colección de platos hispanomoriscos existente en el mundo.

ECONOMIAS

Es un espectáculo curioso en el mundo democrático un acuerdo de Ministros para la reducción de los gastos del Estado, suplantándose a la voluntad del Congreso.

En esto, todos tenemos parte de culpa; el P. E. que demoró un mes y medio la convocatoria extraordinaria; el grupo socialista que se negó a colaborar en el trabajo preparatorio de la comisión y luego organizó una obstrucción empeñosa evitando se tratara el despacho; finalmente, bueno es decirlo, la indolencia de numerosos diputados de los diversos grupos.

Creemos que dentro de un régimen ordinario y con una política netamente orientada, estos hechos no han de volver a producirse.

Examinemos ahora el Decreto de Economías que suma $ 50.163.725.75, de estos pesos 29.864.993.83 se refieren a las obras públicas. No habiendo fondos no pueden emprenderse ni ampliarse obras nuevas. Estas economías son las que ha hecho el público en general parando la edificación.

Cuando el dinero escasea, no se le ocurre a ningún ciudadano ni a ningua empresa hacer una casa, abrir nuevos caminos o comenzar la construcción de una canal.

Esta economía no cuesta, pues, mucho hacerla.

En los subsidios de beneficencia se rebajan $ 1.924.080; en momentos en que los hospitales no tienen camas disponibles, ni remedios para los enfermos, en que los gastos se han elevado y la miseria golpea todas las puertas, no podemos aplaudir esta economía, aun cuando sumada a la de obras públicas forme pesos 31.789.073.83 moneda nacional, ó sea más del 60 por ciento del decreto.

Esperamos que aparezcan las planillas de los diversos ministerios para hacer un estudio minucioso y ver cuáles son las economías reales y cuáles las imposibles.

EL ATENTADO DE LA RIOJA

La prisión del doctor Julio del C. Moreno

Relación exacta del suceso

Venganza de un juez

LA ASAMBLEA PUBLICA DE ESTA NOCHE

LA RIOJA, febrero 3. — Con motivo de la conferencia política que dió el doctor Julio del C. Moreno, en el local del comité central de la Unión Cívica Radical, en el cual fustigó los procederes del gobierno y de las autoridades de la campaña, tocó el asunto relativo al enjuiciamiento de los miembros de la municipalidad de Lavalle, trayéndoles a la cárcel bajo la imputación de un delito inverosímil y no comprobado, y refiriéndose a la actuación política anterior del doctor Florentino Villafañe, hoy juez de la causa, exhibió un manifiesto de los riojanos residentes en Córdoba, del año 1913, adhiriéndose a la candidatura del doctor Pelagio B. Luna, en la cual aparecía la firma del doctor Villafañe, y dijo, más o menos, las siguientes palabras: "No digo que sea un tránsfuga, porque no sé a qué partido pertenece, pero la letra de molde que no ha sido rectificada ni desmentida, canta", haciendo resaltar de esta suerte la inconsecuencia política del doctor Villafañe.

Concurrieron a esa asamblea cerca de quinientos ciudadanos, entre éstos casi todas las personas de más significación de La Rioja.

Al día siguiente se supo que se instruía un sumario por desacato al doctor Moreno, llamándose como testigos a un espía de la policía, llamado Pedro Santillán, a un empleado de impuestos internos y pariente del don Emilio González, llamado Salinas, a Dardo Argota, empleado del Banco Hipotecario Nacional, quienes aparecen declarando en el sumario y afirmando que el doctor Moreno dijo en su discurso que el juez Villafañe era un crápula o que sus procedimientos eran crapulosos.

Sobre la base de estos testimonios de personas incapaces e irresponsables, contradichos por el testimonio del doctor Alejandro Moreira y del señor Gigena, el primero ajeno a la política militante, el juez ordenó la detención, ejecutándose ésta inmediatamente después de haber llegado el doctor Moreno de un paseo a la Quebrada Sauces, dado por sus amigos.

La prevención sumaria fué instruída por el mismo juez Villafañe y al parecer, por orden verbal del mismo, pues en el auto de detención nada se provee.

El doctor Moreno fué incomunicado 38 horas.

Recibida la indagatoria, en la cual el doctor Moreno negó rotundamente haber empleado las palabras atribuídas, por repugnantes a su cultura, entró después en conversación con el juez Robín, que le recibió declaración, con el agente fiscal, doctor Reyes y con el juez Villafañe, que se presentó en ese preciso momento en la sala de audiencia.

Después se dictó el auto de prisión preventiva y se intentó llevarlo a la cárcel pública y confundirlo con los penados y procesados comunes, a lo cual se resistió el doctor Moreno, mandando decir al juez que siendo de arresto la pena al delito imputado, debía ser ella cumplida en el cuerpo de guardia. Era absurdo que se le confundiera, en su seguridad provisoria, con los penados de la cárcel pública, a cuya indicación se desistió de seguirle vejando.

Acto continuo de notificarse la prisión preventiva, el defensor, doctor Pelagio B. Luna, solicitó la excarcelación bajo fianza, la que fué concedida, poniéndosele en libertad ayer a la una de la tarde.

Ante la imposibilidad de corroborar los tres testimonios de incapaces, que serían contradichos por la totalidad de los concurrentes intelectuales a la conferencia, se ensaya ahora originar un enjuiciamiento en una causa distinta: una nota pasada por el doctor Moreno como presidente del centro Riojano al ministro del Interior y publicada en LA EPOCA y reproducida acá en "El Independiente".

El fiscal presentó al proceso ese impreso, sosteniendo que contenía términos injuriosos para el juez, sin que se haya hecho reconocer su autenticidad al doctor Moreno.

Me entrevisté con éste y se ratifica en cuanto queda expuesto, agregando que ahora, con motivo de haber manifestado en la conversación que tuvo con el magistrado, a raíz de la indagatoria, que en su discurso no había tenido intención de ofender a nadie, se esfuerzan en esparcir en público que ha dado satisfacciones amplias, retractándose de lo dicho, cosa absolutamente inverosímil, por cuanto como consta en la indagatoria, negó rotundamente haber pronunciado la frase que se le imputaba como delictuosa. Este procedimiento ha sido arbitrado para amortiguar un tanto la indignación pública causada por el atentado.

En todos los círculos coméntase acerbamente el atropello, siendo este asunto el tema del día.

Esta noche tendrá lugar una asamblea pública en la que tomarán parte varios oradores como acto de protesta y acto de desagravio. "El Independiente" condena enérgicamente los desmanes del gobierno y publica numerosos telegramas dirigidos al doctor Moreno, protestando del atentado de que es víctima.

EL DIA POLITICO

EL 4 DE FEBRERO

En la sección correspondiente damos cuenta de los actos cívicos con que el partido Radical celebrará mañana en toda la república el 12.o aniversario del movimiento armado del 4 de febrero de 1905.

Por su magnitud y por las circunstancias la conmemoración del 4 de febrero asume este año particular importancia. El unánime entusiasmo con que el radicalismo de todo el país se asocia espontáneamente a la celebración, revela que el significado actual de aquel episodio de nuestra vida política es evidente para la masa ciudadana que sigue los ideales del partido.

No se trata, en efecto, de la mecánica rememoración de un movimiento armado, que si no fué coronado por el éxito inmediato, influyó profundamente como un síntoma y como una advertencia, sobre las costumbres políticas de la época. El partido aspira a rendir mañana un homenaje a aquella valerosa actitud cívica, trasunta en el movimiento revolucionario como el único recurso viable de protesta contra un régimen que al renovar su elenco personal no se enriquecía con nuevos principios ni cambiaba de conducta. Eso fué el 4 de febrero; un acto de protesta que si perseguía la victoria no subordinaba a ella su significado. Por eso, aún cuando el éxito escapara a los iniciadores del movimiento, éste sirvió de reactivo a la dignidad política de la nación, tonificando el espíritu cívico del pueblo con el espectáculo de virtudes militantes en ejercicio. El movimiento del 4 de febrero salvó los fueros del civismo argentino y previno al régimen de la existencia de una tendencia patriota, vigilante y dispuesta a todo sacrificio en favor del triunfo de sus ideales.

Fué aquélla una batalla materialmente perdida, pero moralmente ganada. Sus frutos mediatos los recoge la nación en los momentos actuales, en que la opinión pública libra su postrero combate con el civismo, entonces victorioso. De modo que la conmemoración de mañana, celebrada bajo los mismos ideales que decidieran el sacrificio del 4 de febrero, comporta un homenaje a aquéllos ciudadanos, cuyo pensamiento y acción cívicos prepararon el renacimiento institucional del momento.

✡ ✡ ✡

LAS SENADURIAS ENTRERRIANAS

Es creencia general que los votos de los tres legisladores independientes de Entre Ríos senadores Otaño, Cúneo y Antola, y el del diputado Martínez, decidan las dos senadurías nacionales que deben proveerse en aquella provincia para llenar las vacantes de los señores Maciá y Tenreyro.

La situación mirada al golpe de vista, sería descontando aquéllos de 20 radicales contra 18 demócratas, pero mientras los primeros se manifiestan inclinados a votar sin discrepancias por dos nombres, los últimos no consiguen llegar a un acuerdo sobre los candidatos a sostener.

La candidatura del doctor Sabá Z. Hernández es resistida por los elementos carbocistas, pues temen como dos veces ya ha sucedido al proveerse diputaciones nacionales que una vez alcanzado el propósito de obtenerlas, se haya desligado de los compromisos contraídos, asumiendo una actitud personal, extraña al partido que contribuyó a elegirlo.

Si esto no fuera suficiente, se recuerda, entre ellos, el sonado incidente antes de la proclamación de la fórmula del Coliseo que ocurrió en una de las deliberaciones de la junta nacional, entre el presidente del P. D. P. entonces, y el doctor Hernández, señalado como adicto al señor Villanueva, donde tuvo que terciar don Alejandro Carbó para negar la autenticidad de un telegrama expedido por aquél desde Entre Ríos, y en el cual se expresaban ciertas reservas de adhesión formuladas por la junta provincial, si no se llegaba a un acuerdo con los conservadores bonaerenses.

Las candidaturas de los señores Enrique o Alejandro Carbó no contarán, seguramente, por otra parte, con el sufragio del senador electo por Colón, Dr. Lucilo B. López, de actuación independiente hasta la fecha en Entre Ríos, combatiendo, sin descanso, al nepotismo encarnado en aquella familia y comprometido solo en el orden nacional con el Dr. de la Torre.

El diputado señor Martínez exige para votar que se incluya como candidato al ex gobernador Dr. Faustino M. Parera, sin cuyo requisito toda tentativa será inútil.

Los senadores Cúneo y Antola han sido llamados a esta capital y celebraron, anteayer una larga entrevista con el señor Villanueva en su despacho del senado. Dicen que se le ha ofrecido para decidirlo un cargo en la judicatura de Buenos Aires, pues como es notorio, el presidente doctor de la Plaza, se ha negado a firmar un nombramiento de fiscal, al tener conocimiento de sus consecuencias, en que no deseaba complicarse.

En resumen, la provisión de las senadurías nacionales no se presenta fácil para los demócratas, y si se obtuvieran estos dos votos se produciría el empate que decidiría el presidente de la legislatura, Dr. Etchevehere.

✡ ✡ ✡

EL SECRETO DE LA DOLENCIA

Cuando el gobernador de Corrientes doctor Loza llegó a Buenos Aires casi estuvimos a punto de creer en la autenticidad de sus dolencias. Porque el señor Loza no sólo se declaraba enfermo sino que exhibía su apariencia enfermiza con vanidad un tanto lúgubre. Sabedor de la escéptica acogida que merecen en general las circunstanciales enfermedades de los gobernadores el señor Loza, a la inversa de la mujer de César, no sólo quiso estar achacoso, sino parecerlo. De ahí que trajera consigo una melancolía color terrosa y una "mauvaise mine" que hacían meditar a sus amigos. Sin pertenecer a este grupo privilegiado como cierto señor Aquino, que suele hacer gemir los conductores telegráficos, también deploramos la mala salud del mandatario correntino, cuyas buenas prendas personales conocemos tanto como sus no tan buenas cualidades políticas.

Hechos posteriores, sin embargo, nos hicieron desconfiar. Mucho se agitaba el señor Loza para encontrarse tan enfermo como lo decía. Lejos de permanecer recluído en un sanatorio, siguiendo el severo régimen que reclamaba su dispepsia o su cirrosis, el señor Loza visitaba ministros, entrevistábase con personajes políticos, sostenía conferencias semisecretas y concedía medias autorizaciones al señor Aquino para asegurar su colaboración en la realización de elevadas aspiraciones.

Finalmente hoy hemos salido de dudas, librándonos de la penosa aprensión que nos causaban las dolencias del mandatario correntino. El señor Loza no está enfermo; y si lo estuvo fué un simple ataque de ese maligno bacilo de los gobernadores que despierta en los atacados un irresistible prurito de bajar a la capital.

Resulta ahora, en efecto, que el señor Loza vino a Buenos Aires invitado por el senador Villanueva para discutir con éste las bases de la restauración del antiguo acuerdo liberal-autonomista de Corrientes. Quiere decir que el señor Loza hizo víctima de un pequeño "bluff" a sus amigos y a los repórters que le entrevistaron. Esa figura magra y severa, de cabeza un poco año 80 que usa el señor Loza, es la de un sutil "pince-sans-rire", que se complace en jugar amables bromas a los periodistas. Así, mientras todos suponían al señor Loza tragando fármacos y deglutiendo drogas, el señor Loza, de sobremesa, "tete a tete" con el senador Villanueva, indiferente al peligro de su estado patológico, discutía temas políticos...

Anuncian los diarios de hoy que la tentativa de restauración del acuerdo correntino ha fracasado. Es probable que mañana mismo, completamente restablecido, retorne el señor Loza a su provincia. No quiera el cielo que un nuevo acceso nos lo traiga de nuevo...

✡ ✡ ✡

EL PROCESO CONSERVADOR

El jefe del partido Conservador de Buenos Aires encuéntrase, como de costumbre, entregado al más serio proceso de eliminación de candidatos a diputados nacionales, de la lista que hará votar en la convención.

La lista que dimos días atrás ha sufrido fundamentales transformaciones. Solo la de los reelectos parece mantenerse en todos sus términos más un cuarto que hasta ayer se creía eliminado por completo: nos referimos al actual diputado Adrián C. Escobar, al que se da como seguro en su reelección, al igual que los señores Antonio Santamarina, José Arce y Arturo Massa.

Para las seis bancas restantes hay infinidad de candidatos, pero hasta ahora parecen contar con el beneplácito del señor Ugarte los señores Luis Agote, ex diputado nacional y actual senador provincial; Rodolfo Moreno (hijo), ex ministro de gobierno; Eliseo Cantón.

Este nombre, francamente, causará sorpresa al electorado de la provincia, pero es necesario incluirlo debido a sus afinidades profesionales con otro as del ugartismo.

Sigue luego el señor Miguel Alfredo Martínez de Hoz.

Algunos de estos candidatos fueron mencionados por nosotros en publicaciones recientes, pero otros han sido suplantados.

Para las dos bancas que quedan, los candidatos son legión, figurando entre ellos Tomás Jofré, actual diputado provincial; Eduardo Arana, ministro de obras públicas; Luis Doyenard, jefe de policía; Alberto Barceló, actual senador provincial; Pedro T. Pagés, también senador; el comisionado municipal de La Plata, doctor Agustín Gambier y el Dr. Rodolfo Sarrat, actual presidente de la cámara de diputados de la provincia.

Como se vé, la lista es copiosa, abrumadora y el señor Ugarte, por más habilidad que tenga, jamás podrá evitar que el descontento se produzca en sus filas.

Casualmente, entre la nube de candidatos que figuran, hay elementos no despreciables para el partido Conservador, y como no es posible contentar a todos, el cisma es inevitable.

Tal es, hasta hoy, el estado del termómetro político conservador.

✡ ✡ ✡

LA SITUACION DE MENDOZA

Se ha ausentado para Mendoza el presidente del Senado señor Villanueva. Atribuyen algunos diarios a este viaje un inocente propósito de "villeggiatura"; fatigado por su actividad política de los últimos meses, el señor Villanueva habría resuelto someter su organismo al régimen tónico del "plein air" y a la influencia sedante del recogimiento. A descansar y a meditar se iría el señor Villanueva a su provincia natal.

Personas bien informadas, sin embargo, descartan a la excursión del senador mendocino intenciones tan pacíficas. A lo que parece no se va el señor Vilanueva a descansar sino a trabajar y su visita a Mendoza tiene todo el alcance de una embajada. Se sabe, en efecto, que la situación política de Mendoza ha girado siempre bajo el rubro villanuevista; algo hace sospechar, empero, que en estos últimos tiempos aquello no ha marchado tan satisfactoriamente como se pensaba, y si bien los delegados mendocinos acompañaron al señor Villanueva en su retirada del Coliseo, aparentan cierta vacilación para acudir a formar el nuevo conglomerado Conservador que se proyecta. Parece que ni mensajes ni emisarios han logrado vencer esas extrañas resistencias; lo que ha decidido al señor Villanueva a trasladarse personalmente a la sede de sus prestigios electorales.

La estada del senador Villanueva en Mendoza será breve; asunto de corregir algunas fallas, apercibir algunas negligencias, y volver. Un poco a lo César, el señor Villanueva no duda que llegará, verá y vencerá. Es el señor Villanueva un César de Mendoza.

El problema del combustible

Causas de la escasez

En Europa y entre nosotros

PETROLEO DE COMODORO RIVADAVIA

Hemos continuado nuestras investigaciones porque conceptuamos el asunto de gran interés para el país, ya se le considere desde el punto de vista del comercio, ya desde el punto de vista particular, porque si la situación se mantuviera, aún cuando llegaran al país algunas partidas de carbón, la escasez traerá necesariamente, el encarecimiento extraordinario del combustible.

Una de las personalidades del mundo de los negocios que interviene directamente en las transacciones de carbón, nos dice:

"Hemos salvado situaciones difíciles, pero temo, en razón de las noticias europeas, que la nuestra sea muy seria dentro de tres meses.

Los principales fundamentos de esta manera de pensar son los siguientes:

1.o—Disminución de la explotación de las minas en Inglaterra. Es evidente que hay menos brazos y si la guerra continúa exigiendo cada día más hombres, como parece probable, la producción será necesariamente menor.

2.o—Falta de transportes y alza de fletes. Lo uno consecuencia de lo otro.

3.o—Dificultades para cambiar de mercados.

4.o—Exigencias de la guerra.

5.o—Escasez creciente en Europa".

Las noticias de Francia e Italia son pesimistas.

Los telegramas de Génova dicen que en aquella plaza el carbón, cuya existencia es limitada, se cotiza a 160 liras la tonelada.

Y los precios suben.

Las industrias se resienten en todas partes.

Se habla de hacer economía de luz en las ciudades, lo cual es extraordinario, pues ya con el pretexto de los zeppelines, dicen algunos diarios franceses, hay barrios parisienses que viven en tinieblas.

En España la situación es igualmente angustiosa y Suiza teme la paralización industrial por falta de materia prima y combustible.

¿Qué hace el gobierno argentino ante la posible falta de combustible?

¿Ha estudiado la posibilidad de surtir abundantemente de leña a las ciudades?

¿Cómo? ¿De dónde?

Con respecto al petróleo de Comodoro Rivadavia, nos parece que el gobierno se preocupa menos de la producción que del transporte.

Porque, en efecto, con los dos buques-tanques Waneta y Ministro Ezcurra, cada uno de los cuales puede transportar 2200 y 2600 toneladas en cada viaje, o sea más o menos 14.000 toneladas mensuales, hay más que suficiente para la producción actual de 8000 toneladas.

Entonces lo indispensable por ahora es producir; producir todo lo posible y que los buques que poseemos estén en constante actividad y esto con tanta mayor razón cuanto que el Waneta nos cuenta en arrendamiento casi 200.000 esos al año!

En la actualidad se esperan, con carbón, los buques Fairport y Kelvinbank, ambos de Cardiff.

En el ministerio de Marina se nos ha declarado lo siguiente:

"Hay carbón suficiente para las necesidades de la escuadra en la actualidad.

Los transportes Chaco y Pampa traen 9000 toneladas de Norte América.

El primero de estos buques llegará a fin de semana.

El 25 de enero salió de Norte América el vapor Spitead, trayendo 6200 toneladas. Y en vísperas de salir de dicho punto está otro buque conduciendo 5000 toneladas más. Con esta última remesa se completan las 50.000 toneladas que se pidieron en el mes de abril próximo pasado.

Para hacer el nuevo contrato de carbón se espera que esté aprobado el presupuesto por el ejecutivo.

NOTAS DE LA GRAN GUERRA

Los submarinos en la lucha por la libertad de los mares

La doctrina naval inglesa podríamos resumirla en los cuatro principios siguientes:

1.—La unidad de combate en el dreadnought, heredero directo del navío de línea del siglo XVIII y del acorazado del siglo XIX.

2.—La victoria sólo se alcanza por el combate de escuadras (reunión de dreadnoughts).

3.—El dominio del mar sólo podrá obtenerse por la destrucción, en plena batalla, de la escuadra enemiga o por la impotencia en que ésta quedaría reducida si fuese bloqueada.

4.—Destruída o eficazmente bloqueada la escuadra enemiga, la marina mercante inglesa podría circular libremente y preservar a Inglaterra del hambre y de la paralización y cierre de sus fábricas.

Esta doctrina nació del hecho real y positivo de tener Inglaterra el dominio absoluto de los mares; éste y la conservación de su inmenso imperio colonial lo debe Inglaterra a dos famosas batallas navales (Aboukir y Trafalgar) en las que salió vencedora merced a la superioridad numérica y a la perfección de sus navíos de línea.

Alucinados por esta hegemonía marítima a base de tan pequeños sacrificios (en Aboukir perdió Nelson tres navíos y en Trafalgar fueron todavía menores las pérdidas: 449 muertos y 1.149 heridos), todos los países entraron en franca concurrencia e iniciaron la nueva era del aumento de sus fuerzas navales, construyendo primero navíos de línea, después acorazados y más tarde dreadnoughts.

Francia, los Estados Unidos, Austria, Italia, el Japón y la propia Alemania imitaron a Inglaterra como directora espiritual en asuntos navales.

Emprendióse la lucha de todos conocida por el perfeccionamiento del dreadnought.

Inglaterra, que llevaba una ventaja enorme en esa lucha y que estaba segura de que su doctrina naval no sería igualada por ninguna potencia del mundo, trabajaba con vigor para mantener la famosa proporción de ser la más fuerte de todas las potencias marítimas reunidas.

Por un fenómeno raro — por la deslumbrante reminiscencia que Aboukir y Trafalgar habían dejado en los espíritus — pocos se dieron cuenta de que la doctrina inglesa reposaba en un principio falso: la inmutabilidad de los medios de combate. Nadie reparó en que si en tiempo de los navíos de línea, sería ésta discutible después del advenimiento del torpedo y falsa, completamente falsa, después de la invención del submarino.

La mayoría de los técnicos navales siguió repitiendo que la supremacía marítima sólo podría obtenerse a base de acorazados y en combates de escuadras, sin querer tener para nada en cuenta que el torpedo y el submarino ya habían hecho su aparición en la marina de guerra de casi todos los países.

Decimos mayoría y no todos, porque el almirante Auber, entre otros, fué, después de Fulton y de lord Gervis, el primero que se dió cuenta exacta de que llegaría una época en que el submarino sería el verdadero dueño del mar.

Este gran almirante fué el primero en reconocer que, después de Francia, era el submarino el enemigo más implacable de Inglaterra. Al ser nombrado Auber ministro de Marina dedicó todas sus fuerzas al perfeccionamiento de los tipos existentes de sumarinos y a la creación de nuevos modelos.

El ministerio Auber marca una nueva era en la evolución naval de Francia y se caracteriza por haber sido el demoledor de viejas doctrinas y torpes prejuicios.

Desde que Auber se hizo cargo del ministerio de Marina, consagróse por entero a preparar la guerra contra la Gran Bretaña y a tomar medidas no sólo para defenderse contra ese país, sino para disputarle el dominio del mar, convencido de que sería ese el único medio para salvar las colonias francesas de la rapiña británica.

Jamás la marina de guerra francesa estuvo animada de un espíritu más ofensivo y de un afán de innovaciones más eficaces.

Los medios a emplear serían todos menos el preconizado por los ingleses: la guerra de escuadras.

El almirante Auber no quiso acorazados; quiso torpederos y submarinos para la lucha en las costas; quiso cruceros rápidos con submarinos embarcables para llevar la guerra a remotos mares; esto es, preconiza para anonadar el poderío marítimo de Inglaterra el submarino en todas sus formas: como medio de combate y como medio de transporte.

Auber rumbea al combate de escuadra: pero prepara la guerra más implacable contra el comercio inglés y contra las mismas flotas de combate a base de torpederos y submarinos, precisamente el método empleado en la actualidad por los alemanes.

Y añadía: "Para paralizar y destruir la más poderosa escuadra ya no hay necesidad de oponerle una escuadra igual: para eso basta con una flotilla de submarinos en número suficiente. Este número lo alcanzaremos con facilidad sin exceder los límites de un cálculo normal, pues el estado de nuestra Hacienda no permite que nos presentemos en combate de esuadras sino con inferioridad aterradora".

Merced a esta doctrina, diametralmente opuesta a la doctrina inglesa, se realizaron durante el tiempo que duró su administración los mayores adelantos que registra la historia de los submarinos a punto de haber conquistado el almirante Auber para Francia, en esa época, el primer lugar en materia de sumergibles.

Los submarinos "Gymnote", "Zede" y "Goubet" fueron inspiración de este gran marino y reunían ya las principales características de los actuales tipos.

La desaparición de este hombre ilustre apartó a Francia del camino emprendido tan lleno de promesas y a este período de demolición de viejas fórmulas inglesas siguió otro de reacción violenta en favor de los acorazados.

Llegó la guerra rusojaponesa. Nadie debe haber olvidado todavía el papel importante que en ella tuvieron los submarinos japoneses. Tres acorazados: el "Almirante Nachimoff", el "Knlaz Suvaroff" y el "Nawarin" fueron torpedeados por los sumergibles japoneses en la batalla naval de Isoussimo. El almirante Euquist, que presenció dicha batalla, atribuye la derrota rusa a la decisión de los submarinos japoneses.

A pesar de esta lección, cuatro meses después de la guerra rusojaponesa comenzaron secretamente los ingleses a construir su primer "dreadnought", queriendo demostrar sin duda o "simulando" demostrar que seguía imperturbables en su vieja doctrina.

Merced a la enorme influencia que ejerce en el mundo el Almirantazgo inglés en todo lo relativo a cuestiones técnico-navales, todas las potencias siguen su ejemplo: las ricas como las pobres.

Albión sonrió, segura de su triunfo, porque sabía perfectamente que en esta lucha de millones ninguna potencia podía aventajarla. Albión no quería o pretendía no querer el submarino que, según Lord Goschem, era el arma de los pobres.

Inglaterra aconseja y adopta el "dreadnought", que es el arma de los "poderosos".

En la memoria de todos debe estar, seguramente, todavía el sarcástico escepticismo con que la prensa inglesa acogió la "fanfarronada" del bloqueo de las costas inglesas por los submarinos alemanes, pero de sobra sabe Inglaterra, por los dolorosos golpes recibidos, que aquello no fué una pueril amenaza.

En realidad, el comercio inglés no está arruinado. No obstante, nadie puede negar las pérdidas enormes sufridas por éste. Si el comercio inglés no está arruinado, los 14 trasatlánticos sumergidos nos ofrecen evidente prueba de que el comercio inglés tampoco está en pleno desarrollo.

Antes de estallar la presente guerra europea, pocos, muy pocos, hubieran sido capaces de afirmar que la escuadra alemana se atrevería a abandonar las costas patrias más allá del alcance de las baterías de sus fuertes de tierra. ¿Pero quién se hubiera a pensar que las escuadras inglesas no se aventurarían a salir de sus puertos por temor a los submarinos alemanes?

Esto prueba que tan inactivo es el bloqueo de Alemania como el de Inglaterra.

A pesar de la inactividad obligada de la escuadra inglesa, me refiero a la gran escuadra, a la llamada "Home Fleet", el comercio marítimo alemán está completamente paralizado mientras que el inglés, bien o mal, continúa.

Esta diferencia no debemos atribuirla como aparentemente parece a una acción directa o a la virtud telepática de la escuadra inglesa. Nosotros la atribuímos a que Alemania no necesita ni le conviene lanzar a peligrosas aventuras sus magníficos transatlánticos, porque puede vivir del producto de su suelo y de lo que importa, mucho o poco, por vía terrestre neutral.

Si Alemania fuese una isla o estuviese completamente rodeada de enemigos, viéndose forzada por lo tanto, a correr todos los riesgos inherentes al restablecimiento parcial de su tráfico marítimo para no morir de hambre, las condiciones de la lucha serían entonces peligrosas para ella y creemos que se vería obligada a deponer las armas.

Pero mientras ese círculo de enemigos no se haga más estrecho y la amenaza inglesa no se haga más "efectiva"; mientras los alemanes puedan seguir comiendo pan negro y suelas de zapato — ¡conste que no hemos llegado a ese extremo los que vivimos en Alemania! — mientras los alemanes dispongan de un número siempre creciente de submarinos que puedan perseguir cada vez más al comercio inglés, creemos que ha de llegar un momento en que la situación de Inglaterra se agravará excepcionalmente.

La paralización del comercio alemán y la continuación forzada del comercio inglés hacen creer a muchos que Inglaterra posee todavía el dominio absoluto de los mares.

Nada más falso. Inglaterra comenzó a perder su hegemonía marítima desde el día de la aparición del primer submarino y estoy tentado a afirmar que la perderá por completo cuando llegue Alemania a poseer nada más que 200 sumergibles.

Este número de submarinos está dentro de los recursos financieros de cualquier potencia de mediana categoría. Más de 20 millones de libras esterlinas no son necesarios para ello. Un período de tiempo de año y medio es suficiente para la construcción de dicho número de submarinos, teniendo en cuenta los que ya tiene Alemania en servicio y que todos los astilleros alemanes se dedicarán exclusivamente a este trabajo.

Alemania venció sacrificios mayores para formar su actual escuadra.

¿Por qué, pues, no haría ahora Alemania ese sacrificio con tal de vencer a su rival y concurrente?

Si 50 submarinos alemanes consiguieron los resultados enumerados, ¿qué no harían 200 de éstos, perfeccionados y manejados por el personal selecto que resulta de su continuo empleo?

Si los grandes buques de la escuadra inglesa no salen de sus puertos por temor a los 50 submarinos alemanes, ¿saldrían cuando el número de éstos hubiese alcanzado la respetable cifra de 200?

No, no saldrían y la destrucción de los submarinos continuaría siendo imposible, por más poderosa que fuera la escuadra inglesa.

El objetivo principal de los submarinos de cualquier potencia continental en guerra con Inglaterra continuará siendo siempre la destrucción del comercio inglés.

Para vencer a Inglaterra no es indispensable, como decía el almirante Auber, destrozar su escuadra de combate; basta con arruinar el comercio británico, cuya libre circulación es para Inglaterra lo que la sangre para la vida.

Esa es la obra que emprendieron los submarinos alemanes.

¿La realizarán en el curso de la guerra?

No podemos afirmarlo, pero sí nos atrevemos a asegurar, basados en la augusta memoria de los tres hombres de genio que hemos citado en los comienzos de este artículo, que el submarino quedará con el dominio de los mares, conquistando para la humanidad la libertad del mar, que es una de las conquistas más grandiosas.

Hemos dicho que el submarino arrebatará a Inglaterra el "dominio del mar"; pero esto no quiere decir que el cetro pase a manos de Alemania, pues una vez alcanzado podría esta potencia perderlo de la misma manera que Inglaterra. Nosotros creemos simplemente que cuando reine el submarino "nadie" poseerá el dominio absoluto del mar: ni Inglaterra, ni Alemania, ni ninguna potencia. En cambio todos los pueblos gozarán de la libertad de los mares, que es una de las principales causas, la única quizás por la cual lucha Alemania.

Manuel Mateo Campos.

Berlín Stegglitz, Diciembre de 1915.

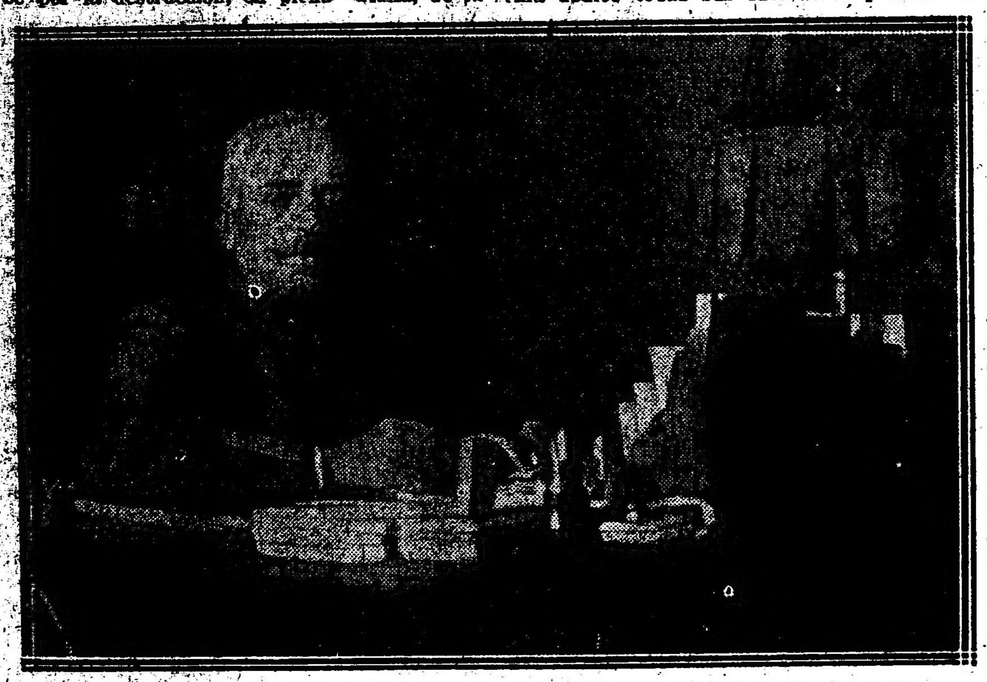

Questi, che vedi curvo su le carte,
nel più duro granito del Verbano
tagliato e scarpellato fu, di mano
di maestro; e il vigor soverchiò l'arte.

O Dio, per questo duce che ci spezza
il tuo pane, io ti prego che tu m'oda.
Acúmina la sua certezza, e inchioda
nei nostri petti, o Dio, la sua certezza.

(Dalla "Preghiera per il Generalissimo" di Gabriele D'ANNUNZIO).

El general Cadorna en su gabinete del cuartel general

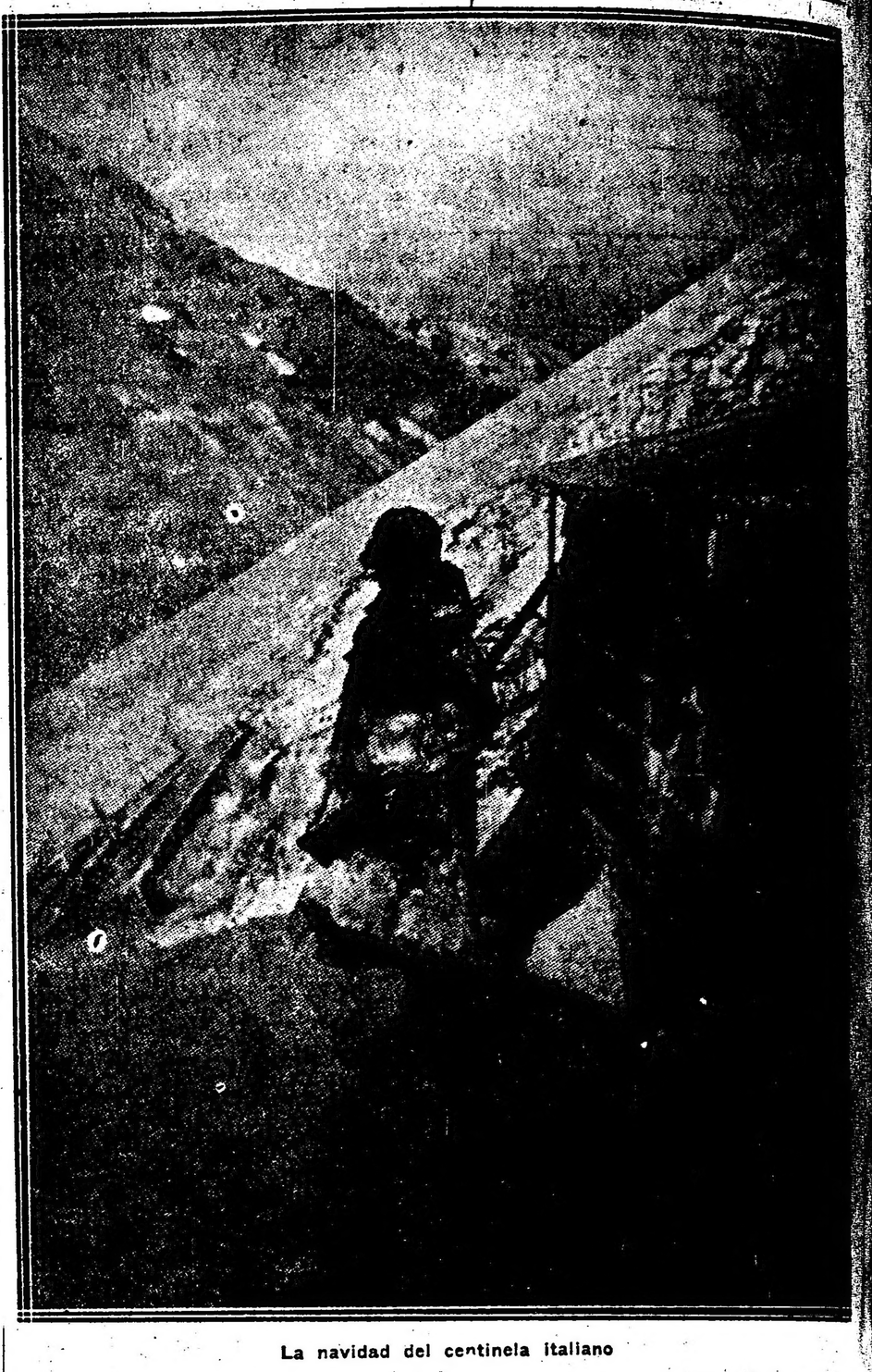

La navidad del centinela italiano

Párrafos de una carta de un soldado francés que fué de Buenos Aires y se encuentra en el frente.

X X... diciembre 8.

Son menos frecuentes las ocasiones que ahora se me presentan para hacer uso de mi máquina fotográfica. He logrado tomar, sin embargo, algunas fases de mi "guitoune". La presencia de tropas coloniales entre nosotros ha enriquecido nuestro vocabulario con una cantidad de palabras exóticas: la "guitoune" de que te hablo, es una de ellas: voy a explicarte en qué consiste y cómo está construída: un agujero de 1m50 de profundidad y de 4 por 4 metros de dimensión horizontal, techumbre de abeto (aquí la vegetación está compuesta casi exclusivamente de abetos). Arriba, un apretado tejido de alambre como si se tratara de un gallinero y sobre el cuál se han colocado pedazos de tierra con césped, recubiertos a su vez por una ligera capa de tierra. Un caño de hojalata ha servido para la construcción de una estufa.

Las camas están hechas de dos tablas sobre cuatro pies, recubiertas por tejido metálico sobre el cual se ha colocado pasto seco o paja.

Una puerta exterior en lo alto de la escalera sirve de salida a la superficie y al pie de la escalera una "cortina" de tela de carpa o arpillera, una ventana en la que se ha substituído el vidrio por una tela enaceitada y como resto del moblaje unas tablas: la "biblioteca" y el armario donde colocamos nuestros objetos de uso diario.

Como puedes ver por la prolija descripción que te hago, una "guitoune" no es una cueva, es algo muy cómodo, limpio y agradable, un poco húmeda solamente.

Olvidaba decirte que las paredes están tapizadas con viejas telas de embalaje y al todo "artísticamente" adornado con ramas de abeto hacia el interior y grabados en el interior.

El conjunto de todas nuestras "guitounes" ofrece un aspecto muy original; en el fondo son todas iguales, pero cada una ofrece algún aspecto propio en el moblaje.

Lo que desearía fotografiar es el fango, el barro espantoso en que vivimos, no puedes imaginarte hasta qué grado la vida se nos hace penosa; chapotear el día íntegro con el barro hasta el tobillo ¡oh! te aseguro que no es envidiable. ¿Y los caballos? Las pobres bestias ya no pueden más.

Llueve todos los días y hace un frío espantoso; hemos tenido 17 grados bajo cero, temperatura que, como puedes figurarte, no es muy agradable soportar con los pies en el barro durante todo el día y la noche; nada falta, pues, a la campaña de invierno. Esperamos que no tendremos que hacer una tercera; no creo que la guerra dure hasta el invierno próximo.

Los alemanes se han preparado durante largo tiempo para esta guerra y por eso han conseguido un relativo éxito al principio de ella; pero es todo, ya no tienen más fruto que recoger de su trabajo.

Lo que ellos podrán conseguir aun es hacer avanzar algo más a los búlgaros y turcos; pero ellos, los alemanes, han llegado a su máximum; que lo quieran o no, esta vez es el turno de los aliados, porque son más numerosos, más ricos, pueden aprovisionarse en el mundo entero y porque... también han sabido organizarse.

Un poco más y el frente alemán hubiera sido roto en septiembre pasado; ese día nos hemos estremecido de esperanza y temor a un mismo tiempo.

Pues bien, en primavera, cuando los ingleses hayan aumentado sus fuerzas y su artillería, cuando los rusos y los italianos estén igualmente listos para atacar un día convenido, verás cómo pasaremos. Es inevitable; tenemos la certidumbre de que en casi todos nuestros combates serios nos mostramos superiores a los germanos. No es más que una cuestión de material, sin la cual las tropas que tenemos hubieran ya batido diez veces a las fuerzas enemigas.

Está demostrado que fuera de las trincheras nosotros los batiremos siempre; todo está en hacerlos salir de ellas, y ya conocemos el método.

¡Sin embargo, es doloroso ver un ejército como el nuestro detenido por alambres! ¡Ah! pero guay de los alemanes el día en que logremos franquear esos alambres!

Hoy precisamente será licenciada la brigada de tiradores marinos que se ha cubierto de una gloria inmortal en el Yser. Yo estaba ahí, los he visto, puesto que he sido herido al lado de ellos; y bien, ningún elogio que de ellos hiciera la prensa, será exagerado; cuando se hable de héroes, de gloria, de coraje, de energía, etc.... no se puede citar mejor ejemplo que ellos.

Una francesa que reside en el extranjero, como tú, no puede desinteresarse de estas cosas.

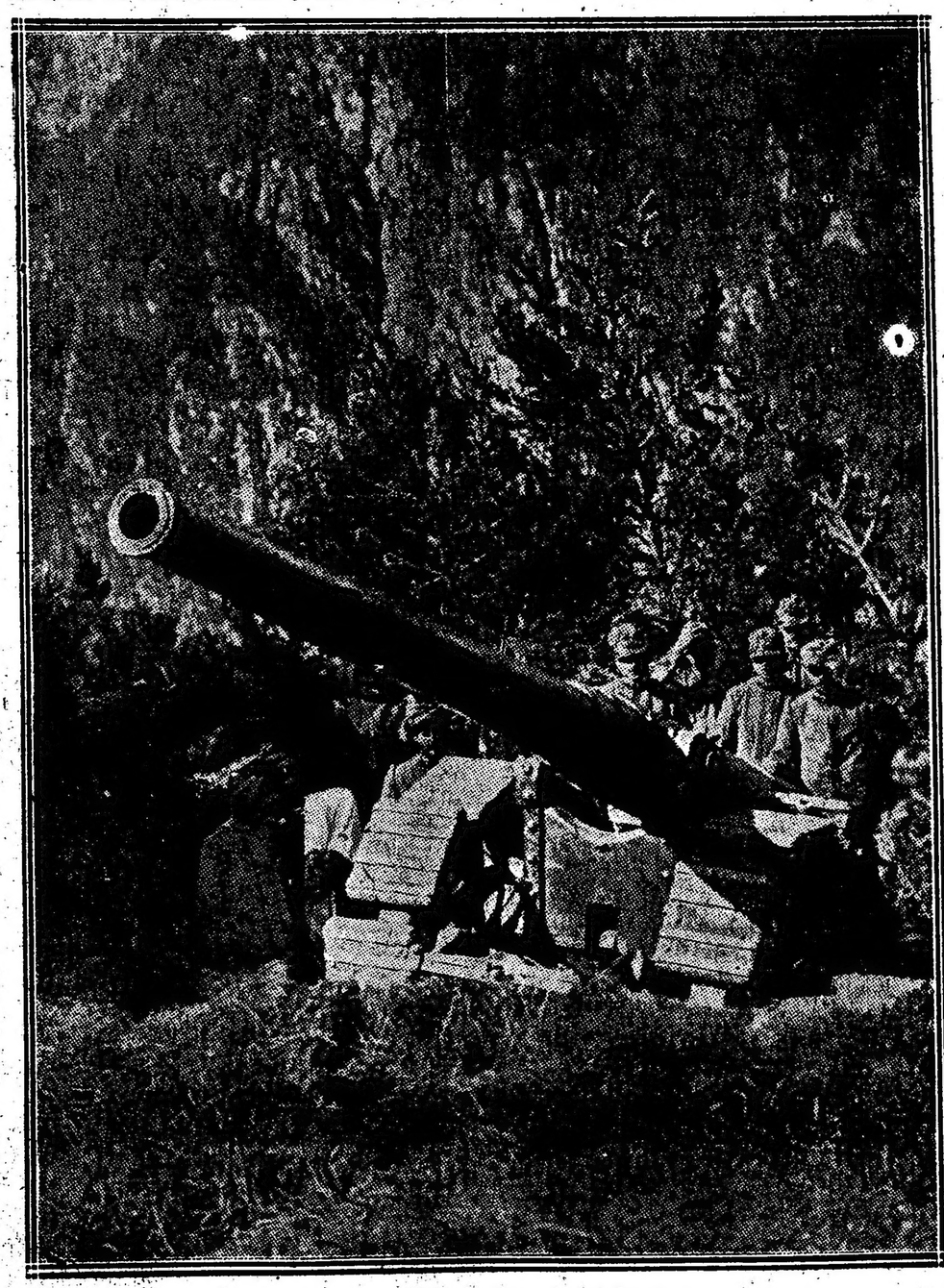

Un gran cañón italiano en el frente

La lucha en el frente italiano

LA GUERRA EUROPEA

SITUACION POLITICA

CONFLICTO DIPLOMATICO EN LOS ESTADOS UNIDOS. — EL CASO DEL "APPAM". — PREPARATIVOS PARA UNA GUERRA LARGA. — ACTITUD DE LOS PAISES BELIGERANTES. — EL DISCURSO DE POINCARE. — NO HABRA INTERVENCION DE NEUTRALES. — LA ACTITUD DE RUMANIA. — CONVENIO CON GRECIA.

...tripulación del vapor "Appam" al puerto norteamericano de Old Point (Virginia) plantea nuevo conflicto al gobierno norteamericano. Aun cuando los informes que se reciben de Nueva York, no atribuyen gran importancia política a ese acontecimiento, creen que las negociaciones que han de entablarse proporcionarán a Estados Unidos muchas complicaciones aún que el caso del "Appam" y que las diferencias con Inglaterra sobre la intensificación del bloqueo de Alemania.

Es seguro, y ya lo anuncia el cable, que los gobiernos de Berlín y Londres sostienen distintas opiniones respecto a la resolución que Estados Unidos debe adoptar con respecto al "Appam" y a los tripulantes alemanes y británicos que van a bordo de esa embarcación. Ante esta diferencia de criterio, los gobernantes norteamericanos habrán de meditar mucho su actitud, pues no se oculta a nadie que si Alemania si la Gran Bretaña creyeran una resolución adversa.

Los alemanes se acogen a lo estipulado en el tratado que Prusia y Estados Unidos firmaron en 1785 y los ingleses hacen que ese tratado debe considerarse derogado por los acuerdos de la Convención de La Haya, que han establecido principios de derecho internacional sobre el caso en debate, aceptados por la mayoría de los países.

Es, pues, un grave conflicto el que ha provocado a Estados Unidos la audacia del teniente Berge.

Alemania se prepara para una guerra larga. Así lo da a entender la prensa berlinesa, al comentar la reciente disposición del gobierno alemán, relativa a la confiscación de la mayoría de los productos de la industria textil. Con arreglo al decreto aprobado ya, según un despacho de Londres, ayer comenzó el embargo de toda clase de tejidos fabricados en Alemania que puedan ser de utilidad para el ejército.

Robustece la creencia de los diarios de Berlín, la actitud asumida por los gobiernos aliados, especialmente Francia e Inglaterra, que han reiterado ayer en documentos oficiales, su inquebrantable resolución de no hacer la paz hasta obtener el logro de las aspiraciones nacionales.

M. Poincaré, en un discurso pronunciado en el Trocadero ante soldados condecorados con la cruz de hierro por méritos contraídos en la campaña, dijo que la lucha seguirá hasta que la Francia desmembrada sea reconstituida íntegramente, y hasta que se pueda tener la firme convicción de que el país está libre de ser nuevamente víctima de la locura guerrera de la Alemania imperial.

El único país en que se advierten grandes deseos de cesar las hostilidades es Alemania. Ella ha lanzado numerosos "ballon d'essai" y públicamente en el Reichstag, lo ha confesado el canciller doctor Bethmann Hollweg, para explotar la opinión de los países en guerra sobre la posibilidad de poner término al conflicto.

Para que esto sucediera en un plazo breve hay una dificultad; que Alemania se considera victoriosa y quiere imponer las condiciones, mientras que sus adversarios, aun reconociendo los éxitos militares de los teutones, esperan confiados en obligarlos a pedir la paz.

La intervención de los neutrales para precipitar la solución, hay que descartarla. No la aceptarían los aliados, que no quieren una paz a medias, que deje subsistente el peligro.

Así como Bulgaria fué solicitadísima por los países en lucha, que empeñosamente se disputaron su adhesión, ahora los esfuerzos de la diplomacia de los dos grupos de naciones, tienden a procurarse el concurso de Rumania. Tiene ésta 600.000 hombres bien equipados y con armamentos modernos, y su intervención influiría poderosamente en el desarrollo de las operaciones en dos frentes: el de Rusia y el de los Balcanes. De ahí que tanto los imperios centrales como los aliados le hagan tentadoras promesas. Rumania, sin embargo, parece no inclinarse de ningún lado. Telegramas de fuente aliada la presentan como resuelta partidaria de su causa, mientras que los imperios teutónicos circulan la versión de que el ejército rumano está al lado de los austro-alemanes. Es de esperar que Rumania, cuando intervenga en el conflicto, a lo que no podrá sustraerse, lo haga de acuerdo con Grecia. Ya se anuncia que en este sentido han firmado un convenio ambos países.

FRENTE OCCIDENTAL

RUMOR DE UNA OFENSIVA GENERAL DE LAS TROPAS ALEMANAS

ENVIO DE TROPAS Y ARTILLERIA AL FRENTE DE FRANCIA — GRAN ACTIVIDAD DE LOS ARTILLEROS FRANCESES — FORTIN ALEMAN DESTRUIDO EN LA LORENA — ATAQUE POR SORPRESA RECHAZADO POR LOS INGLESES — NUEVO BOMBARDEO DE LA CIUDAD DE LENS — ATAQUE AEREO CONTRA GANTE.

PARIS, febrero 3. — Informaciones de origen holandés acogen el rumor de que el estado mayor alemán está preparando una gran ofensiva en Bélgica y Francia.

Nótase gran actividad militar en los ferrocarriles que comunican al imperio con este frente.

Diariamente salen trenes con tropas y material bélico.

Ayer pasaron por Lieja en dirección a Francia numerosos contingentes de tropas y varios trenes cargados con material bélico. También fueron vistos en Lieja numerosas piezas de artillería de todos los calibres que eran enviadas en la misma dirección.

Coincide con estos rumores una mayor actividad por parte de la artillería francesa, la cual ataca con preferencia las obras de defensa que el enemigo realiza.

Los últimos boletines oficiales franceses acerca de las operaciones, contienen los siguientes detalles:

"Entre el Avre y el Aisne, nuestra artillería disparó contra los convoyes enemigos en la región de la granja Sous-Tout-Vent y contra un tren que salía de Lassigny.

"En el Argona hicimos explotar una mina entre el cerro 285 y Haute-Chevauchée.

"En Alsacia, nuestras baterías hicieron volar un depósito de municiones en los suburbios de Orbey, al sudoeste de Bonhomme.

"En la región de Sondernach, al sur de Munster, los alemanes ocuparon uno de nuestros puestos de observación. Los desalojamos inmediatamente por medio de un contraataque.

"En el Artois hubo una activa lucha de minas a los lados de la carretera de Lila. Nuestra artillería provocó tres explosiones entre las baterías enemigas de la región de Vimy.

"Al noroeste de Berry-au-Bac cañoneamos tropas alemanas en marcha.

"En la Champaña bombardeamos las obras de defensa enemigas al norte de Louin.

"En el Woevre bombardeamos con eficacia dos lanzabombas, que nuestros aeroplanos habían localizado al noroeste de Flirey.

"En la Lorena, en el cerro 23, al oeste de Sinzos, el fuego de nuestra artillería destruyó un fortín enemigo.

"En el resto del frente hubo combates de artillería".

PARIS, febrero 3. — Los diarios alemanes pretenden que en la región de Neuville-Saint Vaast, en el Artois, los alemanes conservaron sus posiciones, a pesar de las tentativas que habían hecho las tropas francesas.

En realidad las tropas francesas no pronunciaron ningún ataque en esa región, pero en revancha rechazaron con éxito cuatro ataques hechos por los alemanes desde hace 48 horas.

LONDRES, febrero 3. — En el ministerio de guerra se ha recibido el comunicado del generalísimo sir Douglas Haig. Dice así:

"Una de nuestras patrullas, después de matar al centinela alemán arrojaron bombas contra un puesto enemigo al norte de Frise.

"Hoy, a las 11.30 de la mañana, los alemanes nos atacaron cerca de la carretera de Ypres a Pilken. Como nos bombardearon antes de efectuar el asalto, nuestra artillería los rechazó con facilidad".

NUEVA YORK, febrero 3. — Telegrafían de Berlín que el estado mayor alemán en su comunicado sobre las operaciones en el frente de Francia y Flandes dice así:

"La artillería enemiga mostró gran actividad en la Champaña y al oeste de Saint Die, en los Vosges.

"Lens fué nuevamente bombardeada.

"Bajamos atiros un aeroplano francés al sudoeste de Channey. Sus dos ocupantes, ambos heridos, fueron hechos prisioneros".

LONDRES, febrero 3. — Despachos de Amsterdam dicen que se recibió allí una información, según la cual una numerosa escuadrilla de aviadores franceses y británicos realizó un violento ataque contra Gante.

El objetivo de la agresión lo constituyó los establecimientos militares alemanes.

Los aviadores arrojaron muchas bombas y se retiraron perseguidos por los pilotos germanos.

Informan aquéllos que observaron claramente que las explosiones ocasionaron grandes destrosos.

LONDRES, febrero 3. — Los diarios ingleses expresan su convicción de que la aparente tranquilidad de los ejércitos alemanes terminará pronto.

Por informes autorizados se sabe que los alemanes demostrarán ahora su actividad en el frente de Francia.

La nueva ofensiva alemana que sin duda será intentada en gran escala, ha de ser dirigida contra el ala izquierda de los aliados. El propósito que con ello persiguen los germanos es abrirse paso hacia Calais y Dunkerque a fin de asegurarse el dominio del canal de la Mancha.

Los aliados están acumulando grandes elementos para resistir el ataque de los ejércitos alemanes.

Cáucaso, Irak y Persia

LA BATALLA DE ERZERUM

Un triunfo de los persas

Comunicado oficial ruso

PETROGRADO, 3. — Informaciones llegadas de Tiflis hacen saber que la batalla en la región de Erzerum se continúa librando encarnizadamente. Los turcos han recibido refuerzos y presentan una enérgica resistencia. La lucha aún no ha llegado a una decisión, pero se desarrolla en condiciones que permiten predecir un gran triunfo moscovita.

La artillería rusa cañonea violentamente y sin descanso los fuertes exteriores de la plaza de Erzerum y créese que en breve se ordenará el asalto general. En los círculos militares existe la opinión de que los turcos están ya completamente desmoralizados y que es a costa de grandes esfuerzos que la oficialidad consigue mantenerlos en la línea de fuego.

AMSTERDAM, 3 — Comunican de Constantinopla que los turcos han emprendido un movimiento ofensivo en la región de Erzerum.

Al norte de esta plaza un fuerte contingente ruso efectuó un violento ataque contra las posiciones avanzadas otomanas y fué rechazado con grandes bajas. Ante las posiciones turcas quedó el terreno cubierto de cadáveres. En un solo punto se contaron 200 muertos moscovitas.

AMSTERDAM, 3. — Anuncian de Constantinopla que 14.000 persas rechazaron a los rusos a 75 millas al sudoeste de Teherán.

Los persas emprendieron luego la persecución del enemigo y le quitaron 850 fusiles, 3 automóviles y material sanitario.

Las tropas rusas se retiraron precipitadamente a posiciones preparadas de antemano.

LONDRES, 3. — Por informaciones recogidas en el ministerio de la India se sabe que el general Aylmer ocupa una fuerte posición a orillas del Tigris.

Dicho jefe espera que cesen las lluvias y que disminuyan las inundaciones para continuar su avance hacia el norte.

De las tropas del general Townshend, que se encuentran sitiadas en Kut-el-Amara, no tienen noticias.

PETROGRADO, 3. — El gobierno ruso dió a la publicidad el siguiente comunicado:

"En el Cáucaso nuestras tropas avanzan hacia el río Tchorruk.

"En Persia rechazamos al enemigo sobre Nehhovend".

En los Balcanes

El ataque aéreo contra Salónica

Protesta del gobierno de Grecia

OTRAS INFORMACIONES

PARIS, febrero 3. — Recíbense detalles del ataque realizado por un zeppelin contra Salónica.

Las noticias oficiales facilitadas en el ministerio de guerra son las que siguen:

"En la noche del 31 al 1o. un zeppelin arrojó varias bombas en el puerto y la ciudad de Salónica.

"Dos bombas cayeron en la prefectura griega. Otra cayó en el Banco General de Salónica, que quedó dañadísimo. Las demás bombas causaron pequeños perjuicios materiales.

"Las víctimas fueron, entre los civiles, 11 muertos y 16 heridos, y entre los militares, dos muertos y un herido.

"Un aeroplano francés derribó un aparato alemán entre Topeni y Verrya, al oeste de Salónica. Los tripulantes, que son un capitán y un cadete, fueron hechos prisioneros".

Una información de la agencia Havas anuncia que las víctimas del raid del zeppelin fueron 18 muertos y 37 heridos.

Otras noticias elevan aun más estas cifras, figurando entre las víctimas numerosos obreros.

Anúnciase también que el gobierno griego, apenas fué informado del ataque del zeppelin, envió una enérgica protesta al gobierno de Alemania.

NUEVA YORK, febrero 3. — El gobierno alemán da cuenta del raid del zeppelin contra Salónica, en el siguiente comunicado que telegrafían de Berlín:

"Los aeroplanos alemanes observaron grandes incendios en el puerto de Salónica. Seguramente esos incendios fueron provocados por el ataque de nuestros dirigibles".

NUEVA YORK, febrero 3. — Un despacho de Atenas dice que se anunció allí con carácter oficial un desembarco de fuerzas inglesas en Trikeri, en el golfo de Volo. Las tropas, después de registrar un vapor griego, volvieron a embarcarse.

De Viena informan que las tropas austrohúngaras llegaron en su avance hasta la orilla sur del río Noti.

Agregan los telegramas de procedencia austriaca que las dificultades que existen para el avance de los austrohúngaros en Albania se debe a la escasez de medios de comunicación y al mal estado en que se encuentran los caminos.

Informaciones italianas hacen resaltar la paralización que se advierte en las operaciones de los austriacos en Albania, añadiendo que estos realizan obras de fortificación en una línea designada por el estado mayor.

LONDRES, febrero 3 — Anuncian de Bucarest que los gobiernos griego y rumano firmaron un tratado comprometiéndose a protegerse mutuamente para el mantenimiento de la neutralidad.

PARIS febrero 3. — Un despacho recibido por la Agencia Havas, anuncia que el importe de los daños causado por el zeppelin que arrojó bombas en Salónica, se eleva a cinco millones de francos.

En el frente austro-italiano

El viaje de Salandra a Turín y Génova

El resultado del empréstito

EXITO EN LAS COLONIAS

Visitas a los prisioneros italianos y austriacos

Detalles de las operaciones militares

NUEVA YORK, febrero 3. — Los telegramas recibidos de Roma esta mañana dedican gran atención al viaje realizado por el presidente del consejo de ministros, honorable Salandra.

La presencia del estadista italiano en Turín ha contribuído a afirmar el patriotismo de aquella región, en la que el honorable Salandra ha podido convencerse del entusiasmo con que la población civil está dispuesta a realizar los mayores sacrificios.

En los talleres militares visitados por el jefe del gobierno, admiró las grandes mejoras introducidas, felicitando por ello muy calurosamente al presidente del comité de preparación civil, señor Ruffini, quien pronunció luego un patriótico discurso.

Hoy es esperado en Génova el jefe del gobierno. La población se prepara a hacerle una cariñosa recepción. En este sentido publicó un manifiesto el alcalde de la ciudad.

Otros despachos dicen que a consecuencia del viaje del honorable Salandra a Turín, se ha notado un aumento en la subscripción de acciones al empréstito. Muchos obreros turineses han invertido en ello sus modestos ahorros.

La campaña oficial en favor del empréstito continúa con actividad, esperándose que en los días que restan del plazo por que fué prorrogada la operación, aumentará considerablemente la subscripción de obligaciones.

La ciudad de Milán ha subscripto 500.000.000 de liras. Sólo el Banco de Crédito Italiano registró subscripciones por la suma de 3.500.000.000 de liras.

En las colonias ha tenido éxito el empréstito, habiendo contribuído la Tripolitania con un millón de liras.

El plazo para la subscripción termina el 10 del corriente.

ROMA, febrero 3. — Los diarios anuncian hoy la partida del embajador de España ante el Quirinal para Cerdeña, donde a la terminación del gobierno austro-húngaro hará una visita a los prisioneros de guerra austriacos.

Las condiciones en que éstos se encuentran son satisfactorias, como pudo comprobarlo el diplomático español en visitas anteriores.

El gobierno italiano ha encargado al embajador norteamericano en Viena, Mr. Penfield, que visite en los campamentos de concentración de Austria a los prisioneros italianos.

Despachos de Nueva York indican que acompañarán a Mr. Penfield los agregados naval y militar de Estados Unidos en Viena.

NUEVA YORK, febrero 3. — Telegrafían de Viena que el estado mayor austro-húngaro publicó el siguiente boletín:

"Un batallón italiano nos atacó al oeste de Roncegno, en el valle Sugana, siendo rechazado.

"Mediante una carga a la bayoneta nos apoderamos de algunos trabajos de zapa del enemigo en las faldas del Col di Lana. Destruímos dichos trabajos.

"En el Isonzo hubo duelos de artillería".

ROMA, febrero 3. — Anuncian de Génova que el honorable Salandra, acompañado por el subsecretario del ministerio de Relaciones Exteriores, honorable Bonarelli, y por el subsecretario de Estado, honorable Battaglieri, llegó a esa ciudad, donde fué recibido por el ministro de Obras Públicas, honorable Ciufelli, por el subsecretario de Estado, honorable Celesia, numerosos parlamentarios, autoridades y sociedades.

La ciudad se hallaba profusamente embanderada.

En la estación se formó un imponente cortejo, que durante todo el recorrido cantó himnos patrióticos y aclamó al honorable Salandra.

El jefe de gabinete tuvo que asomarse tres veces al balcón para agradecer a los manifestantes, entre los cuales se hallaban numerosos soldados.

SITUACION MILITAR

FRACASO DE LA OFENSIVA ALEMANA EN FRANCIA Y FLANDES. — LAS OPERACIONES EN EL CUCASO. — EL ATAQUE DE LOS ZEPPELINES A INGLATERRA. — INACTIVIDAD EN EL FRENTE ORIENTAL. — LA GUERRA ENTRE ITALIA Y AUSTRIA.

Ya puede considerarse como definitivamente cumplida nuestra predicción sobre la ofensiva que emprendieron los alemanes contra las líneas aliadas en Francia y Flandes. Desde el primer momento dijimos que ese movimiento no podía ser una acción en gran escala, porque los alemanes sabían que una ofensiva en las actuales circunstancias estaba fatalmente condenada al fracaso. Los hechos han venido a darnos la razón. Las operaciones iniciadas por los germanos en el Artois han perdido toda su intensidad. Durante sus ataques apenas han conseguido algunas ventajas de ninguna importancia al norte de Arras y al sur del Somme.

La lucha en el Cáucaso continúa vigorosamente. Los rusos anunciaron hace algunos días que el asalto a Erzerum había empezado; pero, a juzgar por las noticias oficiales, hasta ahora no han logrado quebrantar la enérgica resistencia de los turcos. Informaciones periodísticas hacen saber que dicha fortaleza está rodeada. Se afirma, además, que en esa plaza se encuentra el mariscal von der Goltz, al frente de 80.000 hombres. En nuestra opinión, ambas noticias son producto de la imaginación de los corresponsales. Si la fortaleza estuviera sitiada, los comunicados oficiales moscovitas lo habrían anunciado sin pérdida de tiempo. El hecho es de mucha significación y el estado mayor ruso se habría apresurado a comunicarlo al mundo.

Creemos que si los moscovitas no precipitan su acción la plaza fuerte de Erzerum no caerá en sus manos, al menos por ahora. Los turcos deben haber enviado suficientes refuerzos para defender la fortaleza y para disminuir la presión que las rusos ejercen sobre ella. No nos asombraría que mañana o pasado mañana llegara la noticia de que los otomanos han iniciado una contraofensiva. La resistencia eficaz presentada por los defensores de la plaza ha dado tiempo al gobierno de Constantinopla para enviar al Cáucaso las tropas necesarias para paralizar la ofensiva moscovita.

El ataque de los zeppelines a Inglaterra, según dicen los telegramas de Londres, ha causado perjuicios considerables. Las víctimas han sido numerosas. Oficialmente se anuncia que ha habido 59 muertos y 110 heridos. Los ingleses — gente práctica — opinan que estos ataques de zeppelines son excelentes estímulos para el reclutamiento. Nos parece que tienen razón. Los ataques aéreos a Inglaterra han hecho más por el reclutamiento que todos los métodos puestos en práctica, el famoso de lord Derby inclusive.

Desde hace algunos días reina una calma relativa en el frente que se extiende del golfo de Riga a la frontera de Rumania. Apenas si se han realizado pequeños encuentros de patrullas. Los sucesos más importantes de la última semana han sido la ofensiva rusa contra la cabeza de puente de Uzieszczko y el abandono por los moscovitas de sus trincheras avanzadas frente a esa posición. Este hecho lo comunica el parte oficial austriaco aparecido ayer.

En el frente austro-italiano, fuera de algunos e insignificantes éxitos austriacos, no ha ocurrido nada. Las operaciones en este frente no se animarán hasta que pase el invierno.

Los ingleses anuncian triunfos en el África occidental; pero eso no afecta en nada la marcha general de la guerra y, por lo tanto, no es indispensable comentario.

LA ACCION NAVAL

Ecos del apresamiento del "Appam"

CONTINUA EL MISTERIO SOBRE EL BARCO-CORSARIO. — DESEMBARCO DE PASAJEROS Y MARINOS INGLESES. — CONFLICTO PARA LOS ESTADOS UNIDOS. — INGLATERRA PIDE LA DEVOLUCION DEL "APPAM" Y ALEMANIA SE OPONE. — ECOS DEL HUNDIMIENTO DEL BRINDISI. — DECLARACION DE LOS SOBREVIVIENTES DEL "WOODFIED".

NUEVA YORK, febrero 3. — Siguen recibiéndose despachos de Norfolk con detalles sobre la aventura del pequeño crucero auxiliar que apresó al "Appam".

Ayer se permitió que desembarcaran en Old Point Comfort (Virginia), varios pasajeros y los capitanes de los vapores hundidos por el barco misterioso. Todos ellos fueron interrogados por los periodistas. Las declaraciones no aclaran cuál era el buque que realizó la hazaña.

Los capitanes creen que era un barco mercante alemán, de nombre "Ponga", que fué construído en 1914. Agregaron que estaba blindado y poseía numerosas piezas de artillería.

Sin embargo, no está comprobado que fuera ese vapor. El consejero de la embajada alemana en Wáshington, declaró que en estos tiempos de guerra no hay que averiguar los nombres de los vapores, pues son cambiados frecuentemente, si conviene. Y por lo visto, a los alemanes convenía el misterio y de ahí las dudas que existen.

Agregó dicho funcionario que es posible que el vapor que hundió siete vapores ingleses y apresó al "Appam" tuviera al realizar su aventura el nombre "Ponga", que corresponde a una pequeña embarcación rusa".

Comentan también los pasajeros y tripulantes ingleses el hecho de que los marineros del barco misterioso llevasen diferentes nombres en las gorras. La mayoría llevaban el de "Moewe", pero ninguno el de "Ponga".

WASHINGTON, febrero 3. — En el departamento de Estado se nota gran actividad.

Mr. Lassing celebra frecuentes conferencias con los embajadores de Inglaterra y Alemania.

En esas entrevistas se cambian impresiones y se exponen argumentos sobre la actitud que deberá asumir el gobierno de la Unión ante el extraño caso del "Appam".

Trátase de un serio conflicto para Mr. Wilson.

Inglaterra pide la internación de los tripulantes alemanes y la inmediata entrega del barco a sus dueños originarios. No lo considera así Alemania, que alega se trata de un barco apresado en condiciones legales y convertido en crucero auxiliar de la armada del imperio.

El gabinete de Berlín invoca el tratado prusio-norteamericano de 1785 y el de Londres la Convención de La Haya, que implícitamente ha sustituído a dicho tratado.

Los Estados Unidos no pueden apoyar su resolución en precedentes, pues no se ha dado nunca un caso como el del "Appam".

Créese que la solución reconocerlo como de propiedad alemana y darle un plazo para que abandone el puerto.

De este modo, podrían los cruceros ingleses apoderarse de la embarcación.

En el caso de que en esa forma solucionase el incidente el gobierno norteamericano, los alemanes frustrarán los propósitos de los marinos británicos. Se harán a la mar y cuando divisen un buque inglés, abrirán las compuertas y hundirán el "Appam".

ATENAS, febrero 3.—Anúnciase que los sobrevivientes del vapor italiano "Brindisi", echado a pique hace algún tiempo en el Adriático, declaran que en el hundimiento de dicho barco perecieron 240 personas, las cuales en su mayoría eran reservistas montenegrinos, procedentes de los Estados Unidos.

Añaden que 142 pasajeros y tripulantes del Brindisi llegaron a la costa bajo el ataque de los aeroplanos austriacos. Las bombas arrojadas por éstos mataron a ocho o diez personas.

NUEVA YORK, febrero 3. — Acaban de llegar a este puerto, procedentes de Marsella, algunos sobrevivientes del "Brindisi", quienes declararon que dos cruceros italianos escoltaban al buque mencionado mientras efectuaba la travesía.

Los sobrevivientes agregan:

"Perecieron unos 300 pasajeros y tripulantes. Los cruceros italianos no nos socorrieron, probablemente por temor a los submarinos. Dichos cruceros obraron así en obediencia a órdenes del almirantazgo italiano.

LONDRES, febrero 3. — Los sobrevivientes del vapor inglés "Woodfield", hundido por un submarino frente a las costas de Marruecos, dicen que los alemanes se lanzaron al abordaje, produciéndose un violento combate. Los marinos alemanes obtuvieron el triunfo. De los tripulantes del "Woodfield" resultaron 8 muertos y 14 heridos.

Los alemanes arriaron los botes del vapor y pusieron en ellos a los pasajeros y tripulantes. Después echaron a pique al "Woodfield", disparándole un torpedo.

NUEVA YORK febrero 3 (1.15 p. m.) — Comunican de Newport News que los pasajeros del "Appam" fueron desembarcados hoy.

Dichos pasajeros manifiestan que el buque alemán que los apresó debe pertenecer a un nuevo tipo ideado después que estalló la guerra. El corsario alemán tiene la apariencia de un buque sucio y sin valor; pero por dentro está construído exactamente como los navíos de guerra más modernos.

LA ESTATUA DE ALEM EN JUNIN

Su próxima inauguración

ARTISTICA OBRA DEL ESCULTOR DE ROSA

El pueblo de Junín, la gran ciudad bonaerense, cuya importancia creciente la destaca entre los emporios de actividad y riqueza de la provincia de Buenos Aires, ha realizado una obra noble y significativa, reuniendo

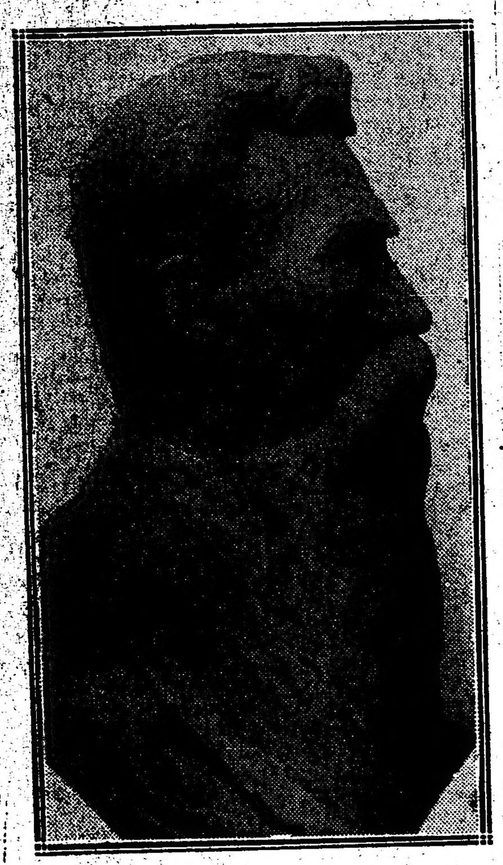

fondos y llevando a término la estatua de Alem, con la cual honra perdurablemente la memoria del inolvidable caudillo radical.

Ha hecho lo que no han podido realizar aún la capital de la República y otras ciudades de importancia, corroborando así su adhesión a la causa que aquél defendiera y a los ideales que sustentara en su vida ejemplar de abnegación y sacrificio.

Un hijo de Junín, Angel María de Rosa, joven y prestigioso escultor, cuya carrera corta

pero fecunda, permite augurar para un porvenir cercano grandes éxitos, ha sido el encargado de la ejecución de la estatua.

De Rosa ha estudiado en Roma con Héctor Ferrari y allí ha ejecutado la obra.

La figura de Alem, de tres metros quince centímetros de alto, tiene la gallarda apostura patentizada en las fotografías, las cuales debemos a la gentileza de los señores Juan Mac. Loughlin, presidente de la comisión pro monumento y Francisco Costa, presidente de la Unión Cívica Radical de Junín.

El pedestal tendrá tres metros cincuenta.

Los señores Mac Loughlin y Costa, que se hallan a la sazón en Buenos Aires han gestionado con éxito el libre despacho de la estatua, la cual será enviada a Junín dentro de breves días.

No se ha fijado aún la fecha de la inauguración.

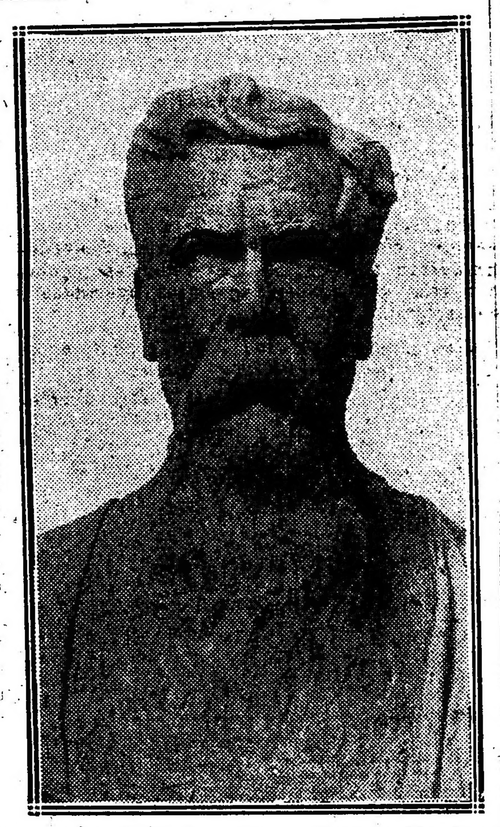

A este objeto los señores Costa y Mc. Loughlin se entrevistaron ayer tarde con el doctor Marcelo T. de Alvear, presidente del comité de la Unión Cívica Radical de la provincia de Buenos Aires, habiendo quedado en principio fijada la inauguración para mediados de marzo.

Primer congreso nacional de medicina

Adhesión de todas las provincias

Importantes temas de actualidad

EXITO ASEGURADO

La comisión organizadora del primer Congreso Médico Nacional que se verificará en esta capital del 17 al 27 de septiembre próximo, continúa sus activos trabajos. Estos se hallan terminados, habiendo recibido adhesión de todas las provincias, quienes han designado ya numerosas delegaciones.

Actualmente la comisión realiza gestiones ante el ministro de justicia e instrucción pública, doctor Saavedra Lamas y también ante la comisión del centenario para obtener la subvención de $ 20.000, cantidad fijada anteriormente y luego suprimida por la comisión del centenario.

El doctor Saavedra Lamas ha prometido entregar la suma referida, a cuyo efecto pondrá todo su empeño.

El programa que se tratará en el congreso es bastante extenso y comprende materias especiales al par que de reconocida importancia.

Entre los temas a tratarse con particular interés, figuran los efectos que producen las balas Dum-Dum, prohibidas en el convenio internacional sobre las reglamentación de la guerra; los gases asfixiantes empleados en la guerra actual.

Además de otros temas igualmente importantísimos se ha incluído el tema "La República Argentina como mercado mundial de ganado de guerra".

El comité ejecutivo ha remitido una circular a los comités de provincias solicitándoles el mayor número de adhesiones, como asimismo la colaboración científica de los colegas que estimen para ese objeto más indicados. Donde no sea dable obtener datos completos de toda la provincia se consignarán por lo menos los de la capital o ciudades principales en que la estadística sea mejor llevada. En esta forma se conseguirá organizar una geografía médica nacional con todas las consecuencias que ella comportará para el saneamiento y el progreso del país.

El comité de honor se compone del ministro de justicia e instrucción pública, doctor Carlos Saavedra Lamas, el rector de la Universidad nacional de Buenos Aires, doctor Eugenio Uballes, rector de la Universidad Nacional de Córdoba, doctor Julio Deheza, presidente de la Universidad de La Plata, doctor Joaquín González, presidente de la Academia de Medicina, doctor Enrique Baz Ferreira y el de la provincia de Córdoba doctor Alejandro Centeno.

Preside el comité ejecutivo el doctor Gregorio Aráoz Alfaro.

Podemos asegurar que este primer Congreso Médico Nacional ha de significar un positivo beneficio para la ciencia argentina que empieza a delinear ya perfiles propios.

Cursos especiales para maestros

EN LA PROVINCIA DE CORDOBA

Informaciones recibidas de Córdoba dan cuenta de haberse terminado el curso para maestros varones, de preferencia de las escuelas rurales sobre trabajos agrícolas y de pequeñas industrias de campo, para el que fueron invitados a concurrir durante el mes de enero, por la dirección general de escuelas de la provincia.

Esos cursos especiales para maestros, cuya importancia es indiscutible, pues tienen por objeto trasmitir al personal docente los conocimientos teórico-prácticos de que carecen por no haberlos adquirido en las escuelas normales, por negligencia en la confección del plan de estudios, porque la evolución moderna de la enseñanza los reclama, han dado, desde su iniciación, inmejorables resultados.

Hace diez años, funcionaron en la capital cursos para maestros destinados a hacer conocer el nuevo método que en la enseñanza del dibujo, música y ejercicios físicos, se introducía en las escuelas comunes.

La enseñanza de esos ramos, llamados especiales, se hallaba bastante descuidada, más por ignorancia del personal docente que por falta de voluntad para trasmitirla convenientemente. En dibujo, por ejemplo, las lecciones se concretaban a copiar en los cuadernos una serie de figuras, bien o mal coleccionadas por los autores, que se reproducían sobre cuadrículo, raspado o esquemas preparados de antemano. Las lecciones para los alumnos eran monótonas, desinteresadas y fastidiosas.

La inspección técnica hizo saber a los maestros que debía modificarse el método en la enseñanza del dibujo, estableciéndose, obligatoriamente, la copia del natural. Pero se encontró con la deficiente preparación del personal, en ese sentido, y se crearon entonces, los cursos especiales de dibujo, para maestros, a los que concurrieron con entusiasmo, delegados de todas las escuelas. La evolución en la metodología de esa enseñanza fué rápida y hoy todo el personal enseña dibujo, copiando del natural, con las innovaciones que la práctica ha sugerido.

Lo mismo ocurrió con los ejercicios físicos, que hace diez años no se enseñaban, o los procedimientos eran equivocados. Se crearon los cursos para maestros y el sistema de lecciones completos de ejercicios físicos, hábilmente combinados, se estableció con éxito en las escuelas.

Es, pues, digna de aplauso la actitud de la dirección general de la provincia de Córdoba, quien reconociendo que los defectos de que adolecían las escuelas eran imputables, más que a la voluntad de los maestros, a la falta de condiciones técnicas para llenar su cometido en la enseñanza de algunas asignaturas, por defecto del programa de las escuelas normales, o porque muchos carecen de título, y considerando indispensable, completar y uniformar la preparación teórico-práctica del personal, en determinadas materias del programa, resolvió crear cursos temporarios, en las presentes vacaciones, que versaron sobre: educación física, trabajo manual, dibujo, trabajos agrícolas y pequeñas industrias rurales, este último para varones.

Los cursos de música y canto para maestros de ambos sexos y economía doméstica para mujeres, se inaugurarán en el mes de marzo.

Debemos dejar constancia de la buena voluntad demostrada por los maestros de las escuelas provinciales de Córdoba, quienes han asistido a los cursos de enero con una decisión entusiasta, adquiriendo así los conocimientos indispensables para trasmitirlos con eficacia a los alumnos, y el entusiasmo es digno de aplauso, por cuanto la inscripción fué voluntaria para todos los directores y maestros de las escuelas de los departamentos, que concurrieron en casi su totalidad.

Es cierto que la asistencia regular y terminación satisfactoria de los cursos daban derecho a un certificado que establece preferencia, en igualdad de condiciones, para nuevo nombramiento que importe mejora o ascenso, pero este estímulo no es suficiente, cuando falta la voluntad decidida por el progreso de la escuela.

Nuestros plácemes a la dirección general de escuelas de Córdoba, que con iniciativas como la mencionada, se mejora con hechos la organización general de las escuelas de una provincia, dando al personal docente la preparación que requiere para que la enseñanza responda a las necesidades más urgentes, a los fines de su institución, a la evolución moderna.

Y es de lamentar que las demás provincias argentinas, no imiten sistemas como el mencionado, que introducen reformas sustanciales en la enseñanza pública, aseguran el progreso material y moral del pueblo y benefician directamente la cultura general del país.

Entretelones tucumanos

La fórmula del Coliseo no es más feliz en Tucumán que en otras provincias. Allí como en otras partes el terreno no es firme y amenaza desmoronarse.

El diputado Camaño, encargado de mantener el fuego sagrado, ha tenido que hacer esfuerzos supremos para conseguirlo; temiendo que a la llegada del doctor Miguel Padilla algunos elementos se disgregaran o se enfriaran, invitó al comité a ratificarse en la proclamación del Coliseo. Al principio la propuesta fué resistida, pero el doctor Camaño, que es un hombre activo, logró que le prestaran su apoyo el presidente del comité señor Pedro Huidrobro y los candidatos probables señores Colombres y Cassio, sobrinos del nombrado presidente.

En esta forma y presionado, el comité ratificó la proclamación, contrarrestando en tal forma los trabajos de unión entre conservadores que pudieron realizar los doctores Brígido Terán y Miguel Padilla.

Sin embargo las cosas no pasarán de la ratificación, porque al hablarse de invitar a los candidatos para la proclamación pública, se asegura que la idea encontró fuerte oposición, debido a que el comité no representa nada. Un comité constituído por un pequeño grupo de personas, se dice que quince, y que tiene en su seno graves gérmenes de disolución.

Existen en la provincia 77.000 votantes y asegúrase allí que el comité D. P. no cuenta ni con tres mil votos en toda ella.

Agréguese a esto que muy posiblemente será eliminada la candidatura del doctor Próspero Mena para dar lugar a la proclamación de los señores Cossio y Colombres, que como ministros irradian mayor influencia.

A estar a las versiones circulantes, el gobernador vería este movimiento con completa displicencia, convencido de que a ninguna parte se irá con la fórmula del Coliseo. Corroborando esto habría dicho respecto del diputado Camaño, que es un demócrata que vale un comité, ya que el comité políticamente vale poco.

Otro aspecto de la cuestión y que no es menos grave, es que el comité de Tucumán parece estar agotado de fondos y las diversas tentativas realizadas para vigorizarlo han resultado completamente infructuosas.

A manera de anécdota diremos que ante el temor de un fracaso, si la fórmula del Coliseo llegaba en jira por esa capital, un demócrata progresista replicó: "eso no, siempre contamos con la curiosidad de los radicales".

El impuesto a la propaganda electoral

El intendente debe resolver hoy la cuestión suscitada por el diputado nacional Le Breton, ante la intendencia a propósito del impuesto a los letreros de propaganda electoral. La resolución que suscribirá el intendente no obstante el dictamen en contra, del asesor letrado, concuerda con la que dió a conocer LA EPOCA, como manifestación del doctor Gramajo. Se eximirá del pago de impuesto a aquellos avisos, por tres meses, considerando que es una época excepcional y que es muy posible que la municipalidad se encuentre en situación de no poder atender las solicitudes que se le presenten para fijación de carteles, por falta de elementos.

Los partidos militantes, por su parte, se comprometerán a no colocar sus avisos sobre los del comercio, a fin de no lesionar intereses particulares.

LA EMPRESA LAMBRUSCHINI

SUSPENDE EL SERVICIO A MONTEVIDEO

La noticia que dimos brevemente ayer entre las informaciones de última hora, respecto a la suspensión del servicio a Montevideo por la compañía Lambruschini, no es una medida accidental, sino que tiene un carácter definitivo, a lo menos por ahora. En efecto, el vapor Río de la Plata, cuya salida estaba anunciada para anoche, ha sido remolcado al dock sur y allí anclado. Lo mismo se hará hoy, a su llegada de Montevideo, con el Río Uruguay.

En tales condiciones, aquélla medida merece un comentario, así por las causas que la han determinado como por los efectos que producirá.

De entre esas causas, que son varias, mencionaremos las tres fundamentales: Competencia desventajosa de las demás compañías que hacen el mismo servicio; el alza, cada día más desproporcionada del carbón; y, por último, el escaso favor del público que prefería los vapores de la Mihanovich y la Hamburgo Sud Americana, porque son más lujosos. Evidentemente, las dos últimas razones son las de mayor peso.

En cuánto al poco favor que el público dispensaba a los vapores de la Lambruschini, creemos que él mismo habrá de arrepentirse muy pronto de ello, pues el precio de los pasajes a Montevideo volverá a subir. En efecto, su rebaja se debía a la intervención de la Lambruschini en el servicio de esa línea, pues esa compañía ha luchado largamente con las otras dos, a pesar de ser más poderosas, antes con el vapor Colombia y después con el Río de la Plata y el Río Uruguay; y siempre el resultado fué el abaratamiento de los boletos.

Recién cuando se produzca el aumento que prevemos, el público se dará cuenta de su error.

RESERVISTAS ITALIANOS

En el vapor Príncipe di Udine, que saldrá el sábado de la dársena norte para Génova, se embarcarán alrededor de 200 reservistas llamados por el gobierno italiano.

POLICIA TERRIBLE

EL SUCESO DE ANOCHE EN S. PEDRO

UN CIVIL Y UN VIGILANTE HERIDOS

SAN PEDRO, febrero 3. — Anoche se produjo un escándalo en una casa inmoral, provocado por el célebre oficial de policía, Manuel Ferreyra, de quien ya en otras ocasiones la prensa metropolitana se ha ocupado detenidamente.

Encontrándose en dicha casa un obrero de apellido Spósito, llegó dicho oficial y sin ningún motivo lo sacó a la calle y allí le aplicó un garrotazo en la cabeza y le descerrajó un tiro de revólver que no dió en el blanco.

Por efecto del garrotazo, Spósito cayó al suelo y desde allí trató de defenderse haciendo uso de su revólver, con el que disparó un tiro que hirió en la cabeza a un vigilante.

Aprovechando la confusión del primer momento, Spósito se dió a la fuga para presentarse preso a la cárcel de San Nicolás, pues si la policía local lo detiene le pasará a él lo que a todos los opositores que tienen la desgracia de caer a la comisaría: se le tendrá sin comer y se le aplicará una paliza por día.

En el suceso de anoche se hicieron infinidad de disparos de armas de fuego, los que por fortuna no causaron desgracias.

Las agresiones de este oficial de policía, tienen justamente alarmado al vecindario. De todas ellas tiene conocimiento el jefe de policía, no obstante lo cual no ha tomado hasta este momento ninguna medida.

Las escuelas normales

SU PASE AL MINISTERIO

Por un decreto firmado ayer por el P. E. se ha resuelto que todas las escuelas normales del país pasen a depender, nuevamente, del ministerio de instrucción pública.

Tenemos así el caso de que en una misma administración, o sea durante un período presidencial, las escuelas normales han pasado del ministerio al consejo y del consejo vuelto al ministerio.

Numerosas son las publicaciones que de hace tiempo venían se ocupando de este traslado, al que se le da una importancia que en verdad no reconocemos, si no es bajo el punto de vista de los asuntos personales o de las influencias políticas que intervienen en la solución de conflictos que afectan a la disciplina.

Las escuelas normales, bajo la dependencia del Consejo Nacional de Educación han tenido modificaciones de importancia en el orden técnico, a los que se deben, indiscutiblemente, el progreso de la institución y que durante el tiempo que estuvieron bajo la autoridad del ministerio no se habían producido.

Bastara examinar los nuevos programas, con sus instrucciones, la introducción de los trabajos prácticos y de experimentación en la enseñanza, el sistema de tomar exámenes a fin de curso, para asegurar que un espíritu moderno guiaba a la dirección técnica de esos establecimientos.

El ministerio de instrucción pública, al que anhela el deseo del progreso efectivo de nuestras instituciones, al recibir las escuelas normales, debe continuar en el orden técnico con la actual organización, que modifica completamente un sistema de enseñanza, y que pone para a los maestros, bajo el concepto moderno que se aplica, por otra parte, en la escuela primaria.

Creemos, entonces, que por el momento el ministerio no debe resolucionar la enseñanza normal que hoy responde a principios científicos y pedagógicos que son aplicados en las naciones del mundo que marchan a la cabeza de la civilización.

HUELGA TERMINADA

Los obreros de la sociedad anónima Cervecerías Papini, que ayer se declararon en huelga, han vuelto a su trabajo, funcionando la fábrica con toda normalidad. A propósito de las publicaciones que se han hecho, hemos constatado que es inexacto que haya obreros que ganen sesenta centavos diarios. Los salarios más reducidos de algunos menores son de 24 pesos mensuales, de donde resulta que teniendo en cuenta los días de labor de cada mes, resulta casi a un peso por día.

El Dr. de la Plaza no piensa veranear

Nos ha informado la secretaría privada del presidente, que el doctor Plaza no ha pensado aún en tomar el descanso que para esa fecha se daba en años anteriores.

La permanencia del doctor de la Plaza en esta capital se atribuye al intenso movimiento político y las perspectivas del mismo a medida que se acerca la fecha de las próximas elecciones presidenciales.

Sobre moralidad pública

Proyecto de la inspección general

La autoridad municipal se ocupa actualmente de la cuestión de moralidad pública y estudia la manera de aplicar una reglamentación al funcionamiento de las casas de tolerancia, biógrafos de género libre, pensiones, cabarets, etc., para fijar definitivamente su acción y colocarlos dentro del límite conveniente. El estudio lo realiza el inspector general, señor Achával Rodríguez, quien prepara un proyecto al respecto, del cual podemos adelantar la parte principal.

El proyecto tiene por punto de mira, no sólo la moral y su salvaguardia, sino también la higiene pública, altamente comprometida con el modo actual de ser de esta cuestión de tolerancia. Se trata, en primer término, de destruir en lo posible la expansión de la prostitución por medio de ciertos centros clandestinos, exponiéndolos a todo rigor para el caso de ser descubiertos, comprendiendo en ello las llamadas casas de pensión, de las cuales se sabe que infringen en gran número las disposiciones vigentes sobre moralidad pública. Después se buscará el medio de extremar la inspección médica en los prostíbulos, y se cuidará especialmente la concurrencia de menores a los mismos, que debe ser impedida.

En lo que toca a la circulación callejera de mujeres de vida libre, la autoridad municipal persigue el propósito de suprimirla por completo. Como las disposiciones que rigen ahora al respecto, que fijan como pena la aplicación de multas por la policía, no son bastante obstáculo para la existencia del "trottoir", el proyecto que mencionamos establecerá penas de reclusión en el dispensario de salubridad, que serán de 10 días para las mujeres de dicha calidad que los médicos declaren sanas, y todo el tiempo necesario hasta que se curen para las que estén infectadas. La inspección general cree que será éste un medio muy expeditivo para el fin propuesto. Y para que preste toda eficacia se pondrá vigilancia especial sobre el servicio médico de aquel dispensario, que, por informes que se tienen en la intendencia, sábese que no cumple las ordenanzas.

El inspector general dedica toda atención a este estudio que espera tener terminado para dentro de dos meses.

CARNES CONGELADAS

LOS EMBARQUES DE LA COMPAÑIA SANSINENA. — ESTADISTICA DE ENERO

He aquí el interesante detalle de los embarques efectuados por la Compañía Sansinena de Carnes Congeladas durante el mes de enero próximo pasado:

Día Enero	Vapor	Destino	Cuartos vacuno chilled	Cuartos vacuno congelado	Reses carnero congelado	Reses cordero congelado
3	Desna	Liverpool	1.893	722	—	1.500
5	Highland Glen	Londres	1.830	2.019	1.019	3.500
7	Vasari	Nueva York	—	1.998	3.500	—
7	Paraná	Marsella	—	14.420	4.210	1.060
11	Highland Corrie	Liverpool	1.200	—	2.267	—
12	La Rosarina	Liverpool	—	5.782	—	185
14	Araguaya	Liverpool	—	—	1.846	—
13	A. Sallandrouze	Burdeos	—	—	4.652	—
17	Harmonides	Liverpool	—	5.030	—	810
18	Highland Piper	Londres	—	—	3.313	3.365
20	Verdi	Nueva York	—	—	5.573	—
26	Highland Rover	Londres	1.736	—	—	—
31	Demerara	Liverpool	1.564	2.250	—	—
	Total		8.223	32.221	26.380	10.360

RESUMEN

Inglaterra	8.223	15.803	8.445	2.860
Estados Unidos	—	1.998	9.073	7.500
Continente	—	14.420	8.862	—
	8.223	32.221	26.380	10.360

...ON CIVICA RADICAL

Conmemoración del 4 de Febrero

VIAJE DEL GOBERNADOR Y VICE DE CÓRDOBA

LA GRAN ASAMBLEA DE MAÑANA

Actos cívicos de esta noche

MOVIMIENTO DE LAS CIRCUNSCRIPCIONES

EN LA PROVINCIA DE BUENOS AIRES

INFORMACIONES DEL INTERIOR

4 de Febrero

SU CONMEMORACION EN LA CAPITAL

...da del gobernador y vice electos por Cór... — Detalles de la recepción que se les ...ará. — El banquete del 5. — La gran ...da conmemorativa de mañana. — Adhe... de todos los comités. — Actos de esta noche.

En el tren procedente de Córdoba son esperados mañana, a las 8 a. m. los doctores Eufrasio S. Loza y Julio C. Borda, gobernador y vice electos por aquella provincia, y el señor Ramón González, dirigente del radicalismo en la misma. El viaje de esas distinguidas personalidades radicales obedece a la invitación que les fué hecha por la circunscripción 11.a de la capital, ofreciéndoles una recepción en ...a, solemnizando la victoria en la docta ...dad. Como el viaje coincide con el aniversario del 4 de febrero, la circunscripción ...ada ha resuelto conmemorarlo en la gran asamblea de mañana que es, a la vez, de recepción de los distinguidos viajeros, quienes tomarán parte en la misma.

A su llegada a Retiro, serán recibidos los doctores Loza, Borda y González por el comité en pleno de la circunscripción 11a. y por delegaciones de la diputación y el comité nacional, del comité de la provincia, de las parroquias y subcomité de las mismas.

Se quiere que los huéspedes reciban a su llegada una agradable impresión.

Por la noche se efectuará en el espacioso local Sarmiento 2419 la gran conferencia cívica, en que harán uso de la palabra el doctor Loza, el doctor Borda, el señor Elpidio González, por el radicalismo de Córdoba; el diputado señor José Luis Cantilo, por la diputación nacional del partido; el doctor Ernesto H. Celesia, en nombre del comité de la circunscripción 11.a, y el doctor Diego L. Molinari, por el comité universitario.

Luego los concurrentes se dirigirán en manifestación hasta el local del comité nacional, donde harán uso de la palabra por aquél, el diputado doctor Rogelio Araya; por el de la capital, el diputado doctor Tomás A. Le Bretón, y por el de la provincia el diputado doctor Delfor del Valle.

—El comité Universitario Radical en su última sesión ha designado a los señores delegados: Barón Peña, Petre y Liccará para presentar el saludo del mismo a los doctores Loza, Borda y González, a su arribo a esta capital, e invita a los adherentes a hacer acto de presencia.

También designó al delegado señor Passarella, para que haga uso de la palabra en el banquete que se ofrecerá a dichos huéspedes en el Jockey Club.

—La comisión directiva de la circunscripción 5.a resolvió en su última reunión, recibir a los doctores Loza y Borda a su llegada a Buenos Aires, lo que en su representación hará una comisión especial que componen los señores: Luis Ma. Beascochea, Otto Masswelter, Sinbaldo Vidal, Juan Báez y Ernesto Beascochea.

—Se han adherido a la conmemoración del aniversario los subcomités de la circunscripción 8.a, "Centro Patriótico Radical" y "General Belgrano".

Esas agrupaciones radicales han resuelto al respecto:

El "Centro Patriótico Radical": guardia de honor para la Recoleta: señores Castro Félix, Francisco Tidaro, Roque Trancolini, Francisco Ferroqui y Luis Cuesta. Para la Chacarita, oradores: diputado nacional señor Delfor del Valle y doctor Víctor M. Molina. Guardia de honor: señores Cayetano Cechi, José Castro, Antonio Chavarría, Pedro D. Garamini y Luis T. Minuto.

El subcomité "General Belgrano": en la Recoleta: guardia de honor, señores Pedro E. Sampietro, Mariano E. Torres, Juan de Tomassi y Nicolás de Tomassi.

—El club "Baluarte Radical" ha resuelto adherirse al acto conmemorativo, nombrando una comisión formada por los señores doctor Edelmiro Serra Juan B. Barués, Juan J. Fiorito, Camilo Passarelli, Fenelón Torres y Juan F. Alvarez, para que lo represente en el mismo, a celebrarse el viernes 4 del corriente en el cementerio de la Recoleta.

—La circunscripción 11a. (Balvanera Norte, ha designado para visitar la tumba de la Recoleta a los señores Adolfo Abramoff, S. Goldemberg y Juan B. Chiossone, y para colocar una corona de flores en la de la Chacarita, a los señores Antonio Z. Ferrer, Alejandro Arbergati y Julio González.

—La circunscripción 11.a ha designado las siguientes comisiones para que hagan guardia de honor en los sepulcros de la Recoleta, señores: Federico Speroni, Francisco Sozzani, Ramón Fariña Paz, Santiago Sanguinetti, Eduardo Bouverat, Ricardo Ghio y Juan P. Casadevant. De la Chacarita, señores: David Dondero, José A. Garibaldi, Santiago Barbier, José Giannastasio, Benito Stefanelli, Pablo Haude y Virgilio Paternostro.

—El subcomité "Julio Fernández Villanueva", de la sección 17.a (Palermo), conmemorando el aniversario del 4 de febrero, ha nombrado para asistir a la Recoleta, a los señores: capitán Manuel Manrique, escribano Guillermo A. Faggioli y Carlos Fitipaldi, y a la Chacarita, los señores: J. Leandro García, Juan Vercellino y Carlos Pereyra.

Actos de esta noche.—

Conmemorando el aniversario de mañana y con carácter de actos de propaganda, tienen lugar esta noche las siguientes conferencias:

En Carlos Calvo y Sáenz Peña, la que ha organizado la circunscripción 12.a, y en la cual harán uso de la palabra el diputado nacional señor José Luis Cantilo, el doctor Benjamín Bonifacio y señor Luis Marforio.

La del subcomité "Viva la Patria", se iniciará a las 8.30 p. m., en la esquina de las calles Canalejas e Hidalgo, donde pronunciarán discursos los señores: doctor González del Solar, Pascual Passarella y Felipe Toreuato Black.

Terminado el acto, se irá en manifestación por las calles Canalejas, Rojas, San Eduardo, Cucha-Cucha, a Rivadavia, donde incorporados manifestantes a los radicales de la sección 6.a, seguirán por Rivadavia hasta el subcomité, en cuya inauguración harán uso de la palabra los diputados nacionales: señor Jose Luis Cantilo, Delfor del Valle, y los doctores José Marcos Pagliere y Pedro López Anauf.

El comité de la sección 17.a (Palermo), dará su conferencia a las 9 p. m., en las calles Bompland y Rivera.

Harán uso de la palabra los señores José Sommariva, Gregorio García, Carlos Ossorio Méndez, J. Carlos Maradona y Aureliano Gallardo.

—La circunscripción 19.a realizará su mitin a las 8.30 p. m., en las calles Campana y Avellaneda, donde harán uso de la palabra los siguientes oradores: Comandante Ricardo N. Jiménez, doctor Ricardo J. Davel, doctor Benjamín Bonifacio y señor Eduardo Pereyra Lezica.

—El subcomité radical de la sección 3.a, "Capitán Miguel González", dará la anunciada conferencia en su local Sáenz Peña 1953, a las 8:30 p. m. Hablarán los señores: doctor Luis Castiarena, sobre jubilación y pensión de empleados y obreros tranviarios, luz eléctrica, etc., etc.; Claudio R. Pozuelo, Alejandro Joseph Hayes y Restituto Caraza, sobre diferentes temas.

—Hoy, día 3, asimismo, a las 8 y 30 p. m., tendrá lugar la inauguración del subcomité radical "Chacabuco", de la circunscripción 5.a, cuyo local está situado en la esquina de las calles Malvinas y Directorio. Previamente se realizará una conferencia de propaganda en las calles Curapaligüe y Rivadavia, y luego se irá en manifestación hasta el local del subcomité, donde hablarán otros oradores. Harán uso de la palabra el diputado nacional Delfor del Valle, coronel Pereyra Rozas y señores Italo di Napoli, P. Enrique Barbieri, Giacobini, Tomodoni y José Tamburini.

—El comité de la circunscripción 10.a efectuará asimismo, a las 8 y 30 p. m., una conferencia y manifestación en la calle Rivadavia esquina Sarandí, en cuyo lugar harán uso de la palabra los señores diputado nacional doctor Tomás A. Le Bretón y Guillermo Sullivan. Terminado este acto, se irá en manifestación hasta el comité local, donde disertarán los doctores: Arturo L. Hearne, José Leon Rodeyro y José Niseggi.

—Con el fin de inaugurar el subcomité de la circunscripción 6.a, se realizará una conferencia y manifestación en la calle Directorio y Riglos, donde harán uso de la palabra los señores José León Rodeyro, Ricardo J. Davel y José González Pagliere. Terminado el acto, se irá en manifestación, con banda de música, por las calles Riglos, Provincias Unidas, Emilio Mitre hasta Rivadavia, a incorporarse con los radicales de la sección 7.a; una vez reunidas ambas secciones, seguirán por Rivadavia hasta el local del subcomité, Rivadavia 5277, donde despedirán a los manifestantes los diputados nacionales doctor Jose Luis Cantilo, doctor Delfor del Valle y los señores Diego L. Molinari, José M. Pagliere y Pedro López Anaut.

El comité de la circunscripción 8.a ha designado la siguiente guardia de honor para el día 4 en la Recoleta: señores, Ing. Víctor Spota, Domingo Ferrica, Federico G. Schuster, Pedro E. Echevarría, Eustaquio M. Cárdenas, Daniel Tesilla, Ricardo Martínez, Juan Natero, Esteban Gastaldi y Manuel Tagliaferro.

Doctor Julio C. Borda—

El vicegobernador electo por Córdoba, según noticias de última hora, se halla en esta capital y permanecerá entre nosotros para asistir a los actos conmemorativos del 4 de febrero y a los agasajos que se han dispuesto en su honor y del doctor Loza.

El banquete del 5—

Se ha resuelto fijar definitivamente la fecha 5 para el gran banquete que se ofrece a los distinguidos huéspedes en el Jockey Club, y en el que estarán representadas la diputación y el comité nacional que ofrecen el acto, y todas las parroquias, habiendo prometido su asistencia numerosas personalidades del partido.

✡ ✡ ✡

POR LAS CIRCUNSCRIPCIONES

Se constituyó la comisión de propaganda del subcomité "Julio Fernández Villanueva" de la sección 17, designando presidente al señor Carlos Justo Pagliera Núñez, secretario al señor M. E. Zeballos Arce y vocales a los señores Enrique Saruggeri, Aníbal Vercellino y Francisco Reynoso, señalando el día lunes para reunirse.

Este subcomité efectuará el 15 de febrero una conferencia pública en las calles Bompland y Charcas.

—La comisión de propaganda del comité de la circunscripción 9.a ha fijado la fecha y lugar de las conferencias que se realizarán en el presente mes, en la forma siguiente:

Domingo 6: a las 8.30 p. m., en la intersección de las calles Venezuela y Liniers. Oradores: doctores Oreste Franzoni, Manuel A. Mitchel y Eduardo Tomaszewsky.

Sábado 12: a las 8.30 p. m., de concentración con la circunscripción 19.a en las calles Córdoba y Ecuador.

Martes 15: velada cívica en el cine Excelsior, Corrientes 3234.

Domingo 20: a las 5.30 p. m., en las calles Venezuela y Catamarca.

Sábado 26: a las 8.30 p. m. en el local calle Bermejo 53.

Los demás oradores se designarán en el momento oportuno; en igual forma se dará a conocer el programa de la gran velada cívica.

—El subcomité "Doctor Rogelio Araya", de la Unión Cívica Radical, circunscrición 17.a (Palermo), efectuará una conferencia de propapanda en la calle Avenida Forest, esquina Rosell, el domingo 6 del corriente, a las 5 p. m.

Harán uso de la palabra el ingeniero Armando Parodi, doctor Italio Di Napoli, señores José Niseggi, Florentino Romero y Adundio Ludueña.

—En la plaza Herrera tiene lugar mañana 4, como ya hemos anunciado, la conferencia organizada por el comité de la circunscripción 3.a, y en la cual harán uso de la palabra el diputado nacional doctor Tomás A. Le Breton, el doctor Benjamín Bonifacio y el señor Claudio R. Pozuelo.

En la parroquia se espera con interés este acto público.

—Se cita a los señores Juan Gianetti, Alfredo Rodríguez, Andrés Rolón, Luis G. Marmatti, Manuel Ajeno, Ernesto Penza, Carlos Poll, Carlos Corti, Jorge Costa, Gaudencio J. Machi y Rosendo Marciana, para que concurran al local del comité de la circunscripción 19 (Pilar) Azcuénaga 1896, de 8 1|2 a 11 p. m., a los efectos de comunicarles algo que atañe a su situación como electores.

—La circunscripción 15.a (San Bernardo) ha organizado para el 5 del actual a las 9 p. m. una conferencia que se realizará en Triunvirato y Canning.

Harán uso de la palabra los doctores José León Rodeyro, Andrés Ferreyra (hijo), señores José Nisiggi, E. Raubet y José Sommariva.

Este comité, a iniciativa del subcomité de Villa Devoto, ha resuelto solicitar del comité de la capital, se hagan las gestiones necesarias ante las autoridades municipales a fin de obtener que se restablezca el funcionamiento de las ferias francas los días jueves en la plazoleta de la estación Devoto, por ser una aspiración sentida por dicho vecindario.

—El comité de la sección 3.a (Santa Lucía), efectuará una conferencia el 4 de febrero, a las 9 de la noche, en la plaza Herrera, donde harán uso de la palabra varios oradores que serán anunciados oportunamente.

—El club "Aristóbulo del Valle" ha organizado un acto cívico en conmemoración de la revolución de 1905, que tendrá lugar el viernes 4 del corriente, a las 5 de la tarde, en el panteón de los caídos el 90.

Harán uso de la palabra los señores doctores: Juan José Frugoni, José M. Giuffra, Felipe T. Black, Martín Cires Irigoyen y Alejandro Joseph Hayes.

—El diputado nacional doctor Manuel Mora y Araujo dará esta noche en el local del subcomité que lleva su nombre, interesante conferencia de carácter político.

Hablarán, además, los señores Rovaschio, Taladri, Tornese y otros.

—El club "Baluarte Radical" realizará una conferencia de propaganda el sábado 5 del corriente a las 8.30 p. m., en la esquina de las calles Entre Ríos e Independencia, donde hablarán el doctor Juan José Frugoni y los señores Martín Ciris Irigoyen y Pedro A. Ballestero.

Terminado el acto, se partirá en manifestación hasta el local del club, Alberti 1232, donde hará uso de la palabra el doctor Florencio Villegas Basavilbaso.

—El subcomité Lorenzo S. Solari, de la circunscripción 3.a, ha organizado para el domingo 6 una conferencia política en las calles Chacabuco y Caseros, a las 9 p. m.

Harán uso de la palabra el señor P. J. Arturo Guzmán, presidente del subomité, el diputado nacional doctor Tomás A. Le Bretón, los señores José Niseggi, Italo Di Nápoli y el doctor José León Rodeyro.

—El comité feminista radical ha recibido comunicación de haberse adherido al mismo, en la capital y en algunas localidades de la provincia y del interior, varios subcomités feministas fundados por su inspiración y que como el central secundarán la tarea de los ciudadanos radicales en su esfera de acción.

—El comité de la sección 8.a ha organizado para el próximo domingo 6 una conferencia política en la intersección de las calles Beedo y Humberto I, a las 9 p. m. Los oradores se designarán oportunamente.

✡ ✡ ✡

COMITE UNIVERSITARIO RADICAL

En contestación al telegrama que este comité cursara ayer, el cual hemos publicado, se ha recibido el siguiente despacho:

"Diego Luis Molinari, presidente del comité universitario radical:

En ausencia del señor gobernador titular agradezco sinceramente la felicitación del centro que usted dignamente preside, por la forma en que el gobierno de Entre Ríos ha presidido los comicios recientes de Colón, Victoria y Gualeguay y me complazco en dar público testimonio de la alta cultura cívica con que el pueblo ha facilitado la tarea oficial para ofrecer a la República el reconfortante ejemplo de una noble lucha democrática en orden y libertad.—Etchevehere.—Antonio Sagarna".

✡ ✡ ✡

EN LA CIRCUNSCRIPCION 18.ª

Subcomité "Doctor Manuel Mora y Araujo"

Gran concurrencia llenaba el local en que está instalado este subcomité, y al hacer su entrada el doctor Mora y Araujo, lo saludó una salva de aplausos.

En seguida ocupó la tribuna, dirigiéndose a sus correligionarios en la siguiente forma:

"Mis primeras palabras han de ser de agradecimiento por la designación de este subcomité con mi nombre; lo hago con toda la emoción que me embarga en estos inolvidables momentos".

Luego pidió que lo dejaran esbozar su actuación en las filas del partido Radical, para que así juzgaran si tenía derecho a ocupar la tribuna; se refirió a su anterior figuración política en las filas del partido Liberal de la provincia de Corrientes, haciendo presente que lo mismo éste que el partido Radical tuvieron siempre los mismos fines, pues siempre han seguido el camino que aspira llegar a la verdadera democracia argentina, sin trabas de ninguna clase.

También se refirió al actual gobierno de Corrientes, cuya actuación equívoca llevaba a la provincia por una ruta falsa, sin ninguna aspiración patriótica.

Sobre la gran jornada próxima, dijo que sería afanosa y grande, pero que tenía el convencimiento de que el triunfo coronaría la labor realizada en ese sentido por el partido Radical.

Al referirse al partido Conservador y a la convención demócrata, dejó evidenciado lo que significa para los partidos políticos la no existencia de unidad entre sus más caracterizados miembros, pues esta era la causa del fracaso, políticamente, de dicha convención, y esto — agregó — no ha pasado, no pasa, ni pasará nunca en las filas del partido Radical.

A Alem, el paladín del radicalismo, a su prestigiosa figura, es a quien le debemos el lugar que ocupa actualmente el partido Radical. Al finalizar su alocución, dijo conmovido que, debido a la carta orgánica del partido, no podía aceptar que se designara con su nombre este subcomité, pues aquélla prohibe la designación de centros políticos con los nombres de miembros que se hallan en estado militante y, por lo tanto, rogaba se prescindiera de su nombre para dicha designación. Al terminar fué largamente ovacionado, dándose repetidos vivas al partido.

Luego hizo uso de la palabra el señor Ravachio por el subcomité organizador del acto, el cual disertó largamente sobre la acción desarrollada en toda la república por el partido Radical.

El señor Taladriz, que le siguió en el uso de la palabra, estuvo muy acertado en los diversos pasajes de su discurso, el cual se refirió al actual momento político.

El señor Tornese, que cerró el acto, habló también sobre el partido, al cual pertenecía desde poco tiempo antes, pues aunque muy joven aún, se había podido dar cuenta de cuál era el verdadero y único partido que lucha por un ideal completamente definido y con toda la lealtad y franqueza que son menester para llegar al triunfo.

El simpático acto terminó en la más franca cordialidad.

✡ ✡ ✡

BUENOS AIRES

Propaganda en la capital.—Actos anunciados.

LA PLATA, febrero 3. — Comunican del comité local, que a fin de intensificar la propaganda partidaria, se efectuarán las siguientes conferencias: sección 3.a, el viernes 4 a las 8.30, en la plaza Dardo Rocha; harán uso de la palabra los señores Eulogio Fuentes, Rodolfo Malbrán, Raúl Uzal y Raúl Lozano.

Sección 5a., el sábado 5 a las 8.30, en Los Hornos; hablarán los señores Luis Monteverde (hijo), comandante José Díaz, Jenaro W. Cooke (hijo) y Manuel Osores Soler.

Sección 8.a (Berisso), el domingo 6, a las 5 p. m., en la esquina de las calles Montevideo y Río de Janeiro, han sido designados para dirigir la palabra los señores Pardo Campos Sadok, Vidal Luna, ingeniero Zulueta y Navajas Jáuregui.

Propaganda radical. — Detalles de un acto.

AZUL, febrero 3. — El domingo se realizó una conferencia política en el teatro Español, auspiciada por la juventud radical. Hicieron uso de la palabra el diputado nacional doctor Tomás de Veiga, los doctores Diego Molinari, Juan E. Lozano y Antonio Petrozzi y los señores Juan Baldana y José M. Mata, quienes obtuvieron nutridos aplausos de la concurrencia, que era numerosa.

Después de la conferencia se organizó una manifestación que se dirigió a la estación para despedir a los delegados, haciendo uso de la palabra allí los doctores Molinari y Lozada y el joven Alberto Bustos.

Concurrieron delegaciones del Olavarría y Cachari.

Conmemoración del 4 de febrero

25 DE MAYO, febrero 3. — Mañana, a las 8.30 p. m., se realizará una asamblea radical, conmemorando la revolución del 4 de febrero de 1905; en ese acto hablarán los señores Juan José Amaral, Francisco Urrestarazu y Federico Ruiz Soldain.

Aniversario de la revolución de 1905. — Almuerzo criollo.

SANTOS LUGARES, febrero 3. — Con motivo del aniversario de la revolución de 1905, los radicales de esta villa festejarán dicha fecha con una comida criolla que se servirá en la Rotiserie Jorge V, de esta localidad.

Han sido invitados correligionarios de Devoto, Villa del Parque, Caseros, Sáenz Peña y San Martín.

Propaganda radical. — Fiesta campestre.

CAÑUELAS, febrero 3. — El 6 del corriente celebrará el comité radical de la localidad su anunciada fiesta campestre en la estancia del correligionario señor O. Cuesta, cedida gentilmente para ese fin.

Dado los trabajos realizados por la dirección del partido y el inmenso entusiasmo reinante, será sin duda una hermosa reunión, que conglomerará una gran masa ciudadana. El comité de la provincia designará los oradores, que contribuirán a dar realce a la fiesta.

La concurrencia será obsequiada con el tradicional asado con cuero.

Asamblea radical en Todd

BARTOLOME MITRE, febrero 3. — El domingo 13 se realizará una asamblea radical en Todd; se asegura que los elementos conservadores, como lo pretendieron en Saavedra, disolverán la reunión. Los radicales piensan que esas son simples amenazas ugartistas y se aprestan a rechazarlos.

Trabajos del radicalismo. — Gran conferencia. — Adhesiones. — Varias.

BRAGADO, febrero 3. — El domingo próximo celebrará el comité radical local dos conferencias cívicas, una en Mechita, a las 2 de la tarde, y otra en Bragado, en el teatro Francés, a las 9 p. m.

Harán uso de la palabra el diputado nacional Delfor del Valle, doctores Víctor Molina, Julio A. Rojas, Héctor R. Baudín, comandante Lauro Lagos y coronel Pereyra Rosas.

Este comité intensificará así la propaganda conmemorando el glorioso aniversario de la revolución del 4 de febrero de 1905.

En Olascoaga se ha incorporado el señor Pedro Melindo, quien goza de mucho prestigio en el cuartel 7.o de este partido.

En el cuartel 11 se adhirió el hacendado señor Benito Noirat, y en el cuartel 12, estación Irala, el señor Manuel Millán, asegurando así el triunfo de nuestro partido en los respectivos cuarteles.

Varias comisiones de propaganda se han destacado a la campaña y el triunfo de la Unión Cívica Radical será así asegurado.

El 4 de febrero

SAN NICOLAS, 3. — El comité de la Unión Cívica Radical de la localidad ha resuelto, en conmemoración de la revolución de febrero, realizar un acto cívico, el que tendrá lugar en el local del mismo, el 4 del corriente, a las 8.30 p. m.

Han sido designados para hacer uso de la palabra los doctores Celestino D. Sierra, Fermín Vales y Jorge Sierra, y los señores Pedro Pujol, Olmerindo Di Bernardo y José T. Olmos, ex presidente del comité.

Ecos de una jira

SAN PEDRO, 3. — Los miembros del comité radical, que han regresado de visitar la campaña, recibieron impresiones estimuladoras acerca de la eficacia del voto secreto para contrarrestar la presión oficialista en las localidades visitadas.

Conmemoración del 4 de febrero

JUAREZ, 3. — El comité radical de este partido ha resuelto conmemorar el aniversario del 4 de febrero, haciendo reparto de carne y pan a los pobres.

Nuevo subcomité

CIUDADELA, 3. — Esta noche, a las 8 y 30 p. m., se llevará a cabo la inauguración del subcomité en esta localidad. Quedará abierta la inscripción a los ciudadanos adherentes al partido Unión Cívica Radical.

En este acto tomará la palabra el señor Guillermo B. Tyler.

Hay mucha animación entre el vecindario del pueblo por ser la primera vez que en esta localidad se verá un acto cívico de esta naturaleza.

✡ ✡ ✡

CORDOBA

Proclamación de candidato a senador.

SANTA ROSA, febrero 3. — La convención radical proclamó a Luciano J. Vaca candidato a senador por este departamento y se estima dentro y fuera del partido una muy acertada elección. El acto se realizó con todo entusiasmo y en el mayor orden.

✡ ✡ ✡

SAN LUIS

Inauguración de un comité

SAN FRANCISCO, febrero 3. — Ha quedado organizado el comité de la Unión Cívica Radical.

Como delegados al acto concurrieron de San Luis y Mercedes los doctores Alberto Quiroga, A. García Quiroga, Basilio Chena, Taboada, Borrás y señores Reinoso y Francisco O. Crespo.

Reinó gran entusiasmo.

✡ ✡ ✡

LA RIOJA

Asamblea radical. — Protestas de los atropellos.

LA RIOJA, 3. — Esta noche realizaráse una gran asamblea radical organizada por el comité de la capital de ésta, para protestar contra los atropellos del gobierno. Hablarán varios oradores designados a tal objeto.

✡ ✡ ✡

PAMPA

Comité radical

SANTA ROSA DE TOAY, febrero 3. — Se activan los preparativos tendientes a la pronta organización del comité local; los correligionarios han sido citados a una asamblea general para hoy, a las 7 p. m., a fin de nombrar la comisión organizadora.

DE LA PLATA

SORTEO DE CONTADORES

La cámara primera del departamento de la capital designó contadores para intervenir en los juicios de quiebras durante el corriente año, en el nuevo departamento judicial de sudoeste a los siguientes diplomados:

Benjamín C. Núñez, Juan Carlos Parlorell, Rómulo V. Ojeda, Adolfo Herrera, Aldo Reiner, Miguel A. Isabel, Antonio Núñez, Florencio Ciancaglini, Ampolo Posca, Julio Meroni, Pedro Cerhi, Luciano C. Gorostiaga, Juan G. Wollerbrer, Virgilio C. Aguñar, Pedro R. Chaves, Francisco Lavapeur, Gerónimo M. Arellano, Avelino Campoamor, Pedro Domínguez y Juan J. Tassara.

DEPURACION DEL PADRON

El juez federal doctor Zavalía ha confirmado en todas sus partes la resolución del comisario de padrón que tachó del padrón nacional en Vicente López al diputado Alberto Gache.

El motivo de esta tacha era el de no residir en esa localidad, sino en la capital federal, el mencionado legislador.

IMPUESTOS FISCALES

Se ha concedido prórroga hasta el sábado venidero para el pago de los impuestos de alcoholes, naipes y tabacos y patentes fijas cuyo término para hacer el pago había vencido el 31 de enero.

ESCUELA DE AVICULTURA

Se ha abierto una nueva incripción para los que quieran ingresar en la escuela de avicultura que funciona anexa al jardín zoológico de La Plata. La enseñanza es absolutamente gratis y los cursos durarán ocho meses desde el 15 de marzo al 15 de noviembre.

La inscripción quedará cerrada el 10 de marzo próximo.

APROBACION DE ESTATUTOS

El ejecutivo aprobó los estatutos de la sociedad "Caja de Créditos para Consumos" de Avellaneda y sociedad italiana de socorros mútuos de Trenque Lauquen, reconociéndole a esta última en el carácter de personería jurídica.

Se aprobaron también las reformas introducidas en los estatutos de la sociedad española de socorros mútuos "La Fraternidad" del partido de Chascomús.

LAS TIERRAS DE PATAGONES

El P. E. dió ayer a conocer el decreto que publicamos en nuestra edición del martes próximo pasado, por el cual se declaran caducas las concesiones de tierras fiscales de Patagones que, con carácter precario, se habían hecho a varias personas, y se ordena el remate público de los arrendamientos de 42.200 hectáreas que se hallan disponibles.

El referido decreto declara caducas las concesiones de ocupación precaria hechas a favor de las siguientes personas: Donatilla M. López, Bernardo Lasarte, Antonio Barbieri, Enrique Piekespack, Vicente Domínguez, Andrés V. Vidal, Angela E. de Queirolo y Juan A. Bunge, los que deberán desalojar las fracciones que ocupan en el término de un año a contar desde la fecha de los respectivos decretos de concesión.

La operación del remate se practicará el 27 del corriente, a las 2 p. m., en la oficina de valuación de Bahía Blanca, con la base de las dos terceras partes del precio obtenido en el remate realizado en el año 1912 y el contrato se hará por el término de tres años a contar desde el día de la posesión, debiendo los compradores pagar el arrendamiento por semestres adelantados, abonándose en el acto del remate el importe del primer semestre, y correrá por cuenta de los mismos el pago del impuesto agropecuario.

No se arrendarán más de 10.000 hectáreas a una sola persona, y el P. E. se reserva el derecho de aprobar o no el remate.

NOMBRAMIENTOS

Se firmaron por el ejecutivo los siguientes nombramientos:

Defensor de menores, síndico fiscal y comandante militar de Rauch a los señores Pascual R. Vila, Manuel A. Mantogari y Francisco Aizpurúa, respectivamente; escribiente de policía, a Ricardo Puig; secretario del juzgado de paz de Rojo, ciudad de San Nicolás, a Jaime Bergel, y para el mismo cargo en el juzgado de Villa Maza, partido de Adolfo Alsina, a Ricardo G. Gauto.

FACULTAD DE C. DE LA EDUCACION

El 15 del corriente se abrirá en esta facultad la inscripción de alumnos.

La secretaría funcionará durante el corriente mes todos los días hábiles, de 8.30 a 11.30 de la mañana.

Se dictarán en el corriente año, además de las asignaturas del curso pasado, las siguientes:

Antropología, sistema nervioso, psicopedagogía, legislación escolar, psicología anormal, historia de la enseñanza, ciencia de la educación, metodología, práctica y crítica pedagógica, higiene escolar, psicología, historia de la filosofía, historia argentina, literatura castellana, prehistoria argentina y americana, latín, historia del arte, ética, composición, metodología del dibujo, las siguientes del plan de estudios. Latín 2o. curso, geografía política y económica, introducción a los estudios históricos, literatura argentina y americana e historia argentina.

Las mesas se reunirán de acuerdo con el reglamento del 1o. al 15 de marzo, distribuídas en la siguiente forma: 1o. Sistema nervioso, 9 a. m.; Psicología, 2.30 p. m.; Historia de la enseñanza, 9 a. m.; Metodología, 2 p. m.; Psicopedagogía, 8 a. m. 8. Antropología, 2.30 p. m.; Composición, 2 p. m.; 4. Higiene, 8 a. m.; Historia de la filosofía, 9 a. m.; Metodología del dibujo, 2 p. m. Etica, 2.30 p. m. 5o. Ciencia de la Educación, 9 a. m. 6. Psicología anormal, 8 a. m.; Literatura del castellano, 2.30 p. m.; Latín, 5 p. m.; Legislación escolar, 9 a. m.

PROVINCIAS

BUENOS AIRES

Un partido independiente. — Licitación. — Cómica

BAHIA BLANCA, febrero 3. — Nótanse los trabajos que se hacen para la constitución de un comité independiente que votará sus candidatos propios en la próxima elección del marzo 6 para senadores provinciales. Parece que ese núcleo independiente de esta ciudad cuenta con el concurso de una gran parte de los partidos de la 6.a sección electoral. Entre los diferentes candidatos suenan: Pedro Fumará, por Juárez; Hilario Soiza y Eduardo Serodino, por Bahía Blanca, y Celestino Carros Coronel por Suárez.

—El comisionado municipal se dirigió al poder ejecutivo, solicitando su autorización para sacar a licitación la construcción del anfiteatro del hospital municipal, obra necesaria para todo establecimiento de la importancia de nuestro hospital.

—Se presta a risueños comentarios la citación enviada por la inspección municipal al secretario electoral del juzgado federal, como infractor tomado infraganti en el expendio de leche por las calles públicas, sin patente.

Lo gracioso del caso es que el aludido infractor es el escribano Desiderio Rendón que trajo dos vacas de su establecimiento de campo para proveer de leche a su propia familia, dando motivo esto a la medida municipal, y que los ponen en mayor ridículo todavía.

Fallecimiento de una anciana de 93 años

BAHIA BLANCA, febrero 3. — Falleció esta mañana doña Robustiana Molín de Amorín, una verdadera reliquia para esta ciudad, donde residía desde tiempo de los Blandengues. Contaba 93 años de edad.

Censurable proceder arbitrario de la policía — Detención del periodista José Salamero

CAPITAN SARMIENTO, febrero 3. — El domingo 30 de enero el señor José Salamero, director del "Eco Social", fué atacado a golpes de puño y por la espalda por el sujeto de pésimos antecedentes Telmo Argüello, en presencia del numeroso público que en el andén de la estación esperaba la llegada del tren de las 2.55. El agente Bustos detuvo al agresor y el señor Salamero se presentó luego a hacer la denuncia debida a la comisaría, siendo atendido por un escribiente que comenzó el sumario sin querer atender a los testigos que presenciaron el hecho y sosteniendo que sólo lo manifestado por el agente Bustos bastaba para comprobar la agresión. Ahora bien: el lunes 31 de enero, a las 6 p. m., el señor Salamero fué citado a la comisaría, a donde concurrió en el acto y allí se le comunicó que estaba acusado de desorden y que debía pagar una multa de 30 pesos o en su defecto quedaría detenido por ocho días, y sin más explicaciones fué encerrado en el calabozo, negándose el subcomisario a recibir pruebas de testigos ni atender a nadie. Se ha hecho la denuncia del caso el señor juez de crimen por el proceder incorrecto de las autoridades de ésta y la injusticia cometida contra una persona honrada y culta, favoreciendo el malevaje de la localidad que está al servicio del partido Conservador.

Exposición ganadera

OLAVARRIA, febrero 3. — Se clausuró la exposición-feria de ovinos organizada por la sociedad Rural de la localidad, juntamente con la venta de los productos expuestos, que alcanzó a 100.000 peso aproximadamente, obteniéndose precios muy buenos, que revelan la calidad superior de las haciendas de esta región y el interés que despierta en el mercado.

Los premios se adjudicaron por el jurado formado por los señores Humberto Accini, R. Damianovich y Daniel Inchausti, enviados por la dirección general de Ganadería, en la forma siguiente: Campeón, al carnero número 14, de la cabaña de la sucesión de don Gregorio Vilafañe e hijos; grupos de cuatro carneros: primera categoría, primer premio, cabaña San Gregorio, de la misma sucesión; segundo premio, lote 11, de la cabaña La Esperanza, de José M. López y Hnos.; tercer premio, lote 16, de la cabaña San Gregorio; segunda categoría, primer premio, lote 19, de la cabaña La Tomasa, de la sucesión de Tomás Gibson.

Los consignatarios señores Zubillaga y Laplace vendieron el campeón en 800 pesos y todos los reproductores expuestos en la suma expresada de 100.000 pesos, lo que da una idea de la importancia del certamen, al cual sólo han concurrido los mejores exponentes de la especie ovina de la zona, por tratarse de una exposición exclusiva de ese producto.

El resultado obtenido es muy satisfactorio en cuanto a la calidad y cantidad del ganado expuesto y a los precios alcanzados.

Huelga y política

ROJAS, febrero 3. — Aunque hubo algunos incidentes sin importancia, la huelga de estibadores ha quedado dominada, debido a la intervención del ferrocarril Central Argentino, que solicitó un piquete de fuerzas de La Plata, a las órdenes de un comisario y un oficial, que aun permanece en la localidad, porque no hay aún un arreglo definitivo entre huelguistas y destajistas estibadores.

Interrogados los que encabezaban la huelga por el nuevo comisario, dijeron que los dirigía una persona del oficialismo con carácter político, habiéndoles prometido el triunfo en la huelga a trueque del voto.

Hay quien duda de la imparcialidad del comisario.

Pidiendo garantías

ROJAS, febrero 3. — Los vendedores de diarios perseguidos por agentes oficialistas, pidieron garantías.

Una carrera interesante. — Maniobras del oficialismo. — Incidencias alegres. — Una manifestación pintoresca.

SALADILLO, febrero 3. — El domingo se efectuó una carrera entre el caballo Tosca, no y el llamado Duraznillo, en la estación Polvaredas. El grupo oficialista, en vista del interés despertado por esa carrera, quiso aprovechar la oportunidad para hacer creer que era aquella una reunión ugartista. Al efecto, se llevó un fotógrafo para retratar a la concurrencia, pero como ésta era de una enorme mayoría radical, fué necesario que desistieran de su "bluff" y envainaron la máquina fotográfica para otro momento que les fuera más propicio.

La gente dió en considerar a los caballos como representantes del partido y fué saludado con aplausos atronadores la victoria de El Toscano, que era el que representaba al partido Radical en ese curioso match, cosa que concluyó por dejar sin ilusiones y sin plata a los ugartistas. Al regreso, hecho a la tardecita, al entrar al pueblo organizaron los ugartistas una columna con bandera al frente. De cerca de 800 personas que asistieron a esa carrera sólo formaron en esa columna 73 personas. Un detalle jocoso: Cuando esa manifestación llegó a la plaza, uno de los adherentes que formaban la primera fila dió un viva así: "¡Viva el partido Radi... Conservador!"

Ya se ve por esto cómo estarán de entusiasmados los manifestantes. Es de notar que para conseguir el mayor número de público, el oficialismo hizo formar a todos los peones municipales, dió boletos gratis para un tren expreso del ferrocarril provincial a Meridiano V. y utilizó todo medio de acción oficial en su propaganda. Se comentan risueñamente esos papelones del oficialismo, que aquí no puede hacer prosélitos, sino exclusivamente gratificando las adhesiones con empleos, y como estos no son ilimitados...

Impresión causada por el atentado al periodista Francisco Salamero

BARTOLOME MITRE, febrero 3. — La cobarde agresión de que ha sido víctima el señor Francisco Salamero, director de "El Eco Social", semanario opositor al oficialismo local, ha causado enorme indignación en este vecindario, donde la víctima cuenta con generales simpatías.

La policía, como de costumbre, no atendió al Sr. Salamero y este hecho vergonzoso, lejos de alarmar a las autoridades de Sarmiento, las ha enorgullecido y tanto el pueblo de Sarmiento como el de Bartolomé Mitre se aprestan, caso de que la justicia superior no ponga coto a estos desmanes del caciquismo local, a defender sus vidas, derechos y libertades, con las mismas armas y medios que emplea el oficialismo.

Festival de caridad. — Tiro Federal. — Venta de un campo. — Fallecimiento. — Varias

AYACUCHO, febrero 3. — La comisión auxiliar de damas del hospital local, que preside la Sra. Adela O. Jiménez de Solanet, organiza un festival de caridad, cuyo fin es arbitrar recursos destinados a mejorar las actuales condiciones de esa institución.

Dicho acto se efectuará en los salones de la Municipalidad, en el transcurso del mes actual.

—La nueva comisión directiva del Tiro Federal de ésta ha quedado constituída en la siguiente forma:

Presidente, don Aníbal J. Chanetón; vice, don Tiburcio Rabio; tesorero, don Juan Patala goyti; secretario, don Julio César Badie; comisario general, don Teódulo Torres; vocal, don Pedro Solanet.

—En subasta pública fué vendida la estancia denominada El Mangrullo, situada en este partido y con una extensión de 454 hectáreas, por la suma de 63.500 pesos.

Resultó comprador el Banco de Crédito Territorial.

—Después de una corta enfermedad, han fallecido en Berazategui, donde actualmente residía, la ex vecina de este pueblo señora Valentina Suárez de Rodó.

En ésta, donde era muy apreciada, su prematura desaparición ha causado intenso pesar.

—Hállase un tanto mejorada de la enfermedad que le aqueja la señorita Rosa Zubiaurre.

—Continúa actuando con buen éxito en el teatro local, la compañía cómica española que dirige el actor Arturo Delval.

—Reina tiempo seco.

El juego en auge. — Campaña contra la langosta. — Políticas. — Secuestre de libretas. — Felicitaciones.

GENERAL SARMIENTO, febrero 3. — Se me informa que siguen realizándose periódicamente y en casas de comercio de adictos al oficialismo local reuniones públicas en las que se organizan carreras, tabeadas, etc., como sucedía hasta no hace mucho, en que esas reuniones eran anunciadas por el periódico oficial, como lo más natural, no obstante la prohibición de la ley de juego. Una vez comprobados, concretóse caso por caso.

—Toca a su fin la campaña contra la langosta, habiendo levantado el vuelo aquellas mangas que no pudieron ser destruídas en su estado de saltona. Por tal hecho ya han sido declarados cesantes varios de los empleados especiales que habían sido nombrados en comisión.

—Ha llegado a mi conocimiento que se han secuestrado varias libretas de enrolamiento y otras no han sido entregadas a extranjeros que fueron nacionalizados mediante gestiones del oficialismo; entre las cuales hay una mayoría de origen sirio. Trataré de comprobar casos y los comunicaré en el acto.

Romerías. — Cosecha

PIGUE, febrero 3. — Prometen resultar todo un éxito las tradicionales romerías españolas que se realizaron en este pueblo, los días 20, 21 y 22 de febrero.

Ha sido formada una comisión que es toda una garantía; constitúyenla los señores: Román Zalva, presidente; César Gil, secretario; Urbano Rodríguez, tesorero; Benigno Garay, Valentín Serra, Pedro Ulloa, Miguel Albero (hijo), Vicente Is, Francisco Arzalluy, José Chicano y Manuel Zugasti, vocales.

—Tocan a su término los trabajos de la cosecha cuyo rendimiento en general es bastante satisfactorio en toda la zona de este pueblo.

Remate-feria. — Cosechas. — Varias

PASTEUR, febrero 3. — Los conocidos señores Cuestas Hnos., llevaron a cabo en sus instalaciones de este pueblo, el primer remate-feria, con resultado imprevisto.

Las transacciones fueron importantes y a muy buenos precios, colocando todo lo que les fué consignado. La incorporación de esta rama de negocios ha provocado gran contento entre los ganaderos como así también en la población que ve un motivo de movimiento comercial y un progreso para la región. Anuncian para el 17 del corriente su 2o. remate para el cual ya cuentan con mucha hacienda anotada.

—Desde hace varios años no ha tenido esta zona una cosecha tan buena y abundante como la del corriente. La calidad y rendimiento han sido inmejorables. La conducción a los graneros se apresura aprovechando así el buen estado de los caminos.

—Hace falta agua para los maizales.

—Han estado en la localidad el doctor Héctor R. Baudón, Angel y Jesús Cuesta, Benito Otasu y Pedro Benítez.

Protesta general por la remoción del jefe de la estación

LINCOLN, febrero 3. — Ha sido recibida con sorpresa, por parte de todo lo más significativo de este pueblo, la noticia de que el jefe de la estación del F. C. O. don Juan Delucchi ha sido separado de su puesto, enviándosele reemplazante.

Extraña aún más este procedimiento insólito el hecho de no hacérsele conocer al empleado las causas que motivan su relevo.

El señor Delucchi lleva en la empresa 34 años de servicio, de los cuales 15 han sido como jefe de la estación de Lincoln, en cuyo cargo supo captarse la simpatía de los hacendados, agricultores y comercio en general, quienes han reconocido en el empleado las mejores condiciones para el cargo que desempeñaba.

Se ha iniciado ya un movimiento tendiente a hacer exteriorizar el desagrado general al producido por esta resolución de la empresa y tendiente a recabar de las altas autoridades de la campaña reponga en su puesto al meritorio empleado.

Según voz corriente, el causante de esta medida es un inspector de la empresa, que ha obrado en este caso con toda ligereza.

Asamblea de accionistas. — Sociales

AVELLANEDA, febrero 3. —Par a el 9 del presente mes se han convocado a los accionistas del Banco Comercial e Industrial a la elección de tres directores titulares y dos suplentes, síndico y síndico suplente, lectura de la memoria y aprobación del balance general y cuentas de ganancias y pérdidas.

El acto se efectuará en el salón del cuerpo de bomberos voluntarios (Saavedra 772).

—Enferma doña Paula C. de Delfino.

—De Patagonia, D. Gastón Dubox.

Acaparamiento de libretas

BELLA VISTA, febrero 3. — En el comité local provisorio se han recibido denuncias sindicando a los elementos conservadores en la tarea de acaparar libretas; una vez comprobadas esas denuncias se procederá en la forma que es de práctica.

—Ha sido recibida con simpatía la defensa que hizo LA EPOCA en favor del comandante Serrato a raíz de las resoluciones del ministerio de guerra que interesaban la carrera militar de aquél.

Demostración. — Incorrecciones policiales. — Pavimentación

MORON, febrero 3. — Los amigos del Sr. Lorenzo Balleto han resuelto hacerle una demostración con motivo de encontrarse nuevamente en el seno de la sociedad de este pueblo, circulando al efecto, la siguiente invitación:

«Morón, febrero de 1916. — Los que suscriben, amigos del señor Lorenzo Balleto, tienen el agrado de invitar a usted a la comida que en su honor y con motivo de encontrarse nuevamente entre nosotros, se servirá el día 7 del corriente, a las 8 p. m. en el salón Rádium de esta localidad». Siguen las firmas.

—Hasta la fecha no se ha tomado ninguna medida a fin de aplicar el merecido castigo al autor del cobarde atentado contra los señores Sierra, Ghiraldo e Irigoyen, ni contra los empleados de policía Canaveri y Jiménez, por la forma abusiva con que procedieron en esa oportunidad.

—Próximamente se iniciarán los trabajos de un camino asfaltado desde este pueblo a San Justo, cuya iniciativa corresponde al señor Augusto J. Coelho.

SANTA FE

Crimen Barnett

ROSARIO, febrero 3. — Nada se pudo adelantar en las investigaciones del crimen de Barnett, asesinado el domingo por la mañana. La policía espera tener éxito satisfactorio en sus pesquisas. Hay varios detenidos.

CORDOBA

Las reuniones de legisladores. — La senaduría nacional. — El banquete a los gobernadores electos. — Viaje del Dr. Elpidio González.

CORDOBA, febrero 3. — Para mañana están citados los legisladores demócratas a fin de unificar ideas para votar para senador nacional por el doctor Julio Roca.

—No tuvo lugar la reunión de los legisladores radicales.

—Continúan los preparativos para el banquete del alto comercio en homenaje a los futuros mandatarios.

—Esta noche se ausenta el Dr. Elpidio González para el Rosario, para continuar a ésa, donde se reunirá a los doctores Loza y Borda.

Un cruce de cartas. — Banquete al doctor Loza

CORDOBA, febrero 3. — El viernes se reunirá el block de legisladores demócratas la senaduría nacional, y créese que no llegarán a acuerdo favorable.

—El alto comercio y la banca de esta plaza propician un gran banquete que se dará al doctor Loza. Se constituyó ya la comisión organizadora.

Conmemorando el 4 de Febrero. — Aprestándose para la lucha

VILLA MARIA, febrero 3. — Conmemorando el 4 de Febrero, el comité Leandro N. Alem efectuará el viernes una asamblea a la cual ha quedado invitado el comité de la juventud.

—En la semana entrante se dará principio a los trabajos de orden político.

Ilegalidad de una ordenanza. Política democrata. — Función de beneficencia

VILLA MARIA, febrero 3. — Por medio de un boletín se hizo conocer ayer al público el decreto del gobierno por el cual declara ilegales las ordenanzas sobre fabricación de embutidos que motivaron la reclamación de los industriales Carena Hnos. Estos proseguirán ahora el juicio por daños y perjuicios, que estiman en cinco mil pesos, llevando su acción contra el presidente de la comisión administradora.

—Por asuntos políticos partieron en jira los señores Durrieu y Bernardo Seco.

—Los roquistas han declarado guerra a muerte a los ceballistas. Las autoridades probablemente serán removidas si no acatan la consigna de abstenerse en trabajar pro Ceballos.

—El martes llevóse a cabo una función a beneficio de la biblioteca en Centenario.

CORRIENTES

Desfalcos cometidos. — Robos, cuatrerismo

CORRIENTES, febrero . — Se susurra con insistencia haberse producido un importante desfalco, por los habilitados de policía de ésta, uno de los cuales huyó al Paraguay.

El diario "Alem" da la noticia del desfalco descubierto en la receptoría de Bella Vista.

Igualmente, el diario "Corrientes" denuncia y concreta los hechos sobre el desfalco de Monte Caseros e importantes robos de hacienda y cuatrerismo, cometidos en complicidad con las autoridades policiales.

—Se cobran los impuestos y se adeuda siete meses de sueldo y no se pagan los servicios de las deudas.

Servicio de estafeta. — Fiesta campestre. —

SANTO TOME, febrero 3. — Próximamente se instalará el subcomité radical de Garrachos; se han recibido importantes adhesiones.

—El comercio se queja de los excesivos impuestos internos.

—La municipalidad radical se esfuerza en mejorar las precarias finanzas comunales.

—"El Radical" publicó una correspondencia sobre el desquicio policial, los presos se ven en la necesidad de salir custodiados a mendigar comida; los vigilantes roban para vivir, pues no se les paga desde hace varios meses.

TUCUMAN

El oficialismo discute aun sus candidatos.— Jira del gobernador. — Otra.

TUCUMAN, febrero 3. — Continúan los cabildeos entre los oficialistas para la proclamación de los candidatos. Las acciones de ambos ministros están en alza. Quiere dársele el ministerio de Gobierno a Mena, pero éste no admite tal cosa. Se dispuso que cada candidato a la elección se costee los trabajos. Esto ha matado muchas ilusiones.

—El gobernador salió en jira, acompañado del jefe de obras públicas, a fin de visitar los trabajos de irrigación.

—Hoy llegarán los restos del doctor Diego Aráoz, fallecido en Rosario.

CATAMARCA

Entorpeciendo la prédica radical. — Desbordes del Andalgalá. — Viajeros

CATAMARCA, febrero 3. — "El día", en un editorial, critica la nota pasada por la policía a los presidentes de los comités radicales recordándoles el artículo 130 del código de policía, que prohibe las conferencias políticas en las plazas, después de la caída del sol. Se recuerda que durante cinco años esa disposición permaneció dormida, no recordándola cuando los conservadores hacen un mes, sin permiso, manifestaciones públicas, semanalmente a cualquier hora. Ahora se interpreta esta arcáica resolución, pues las necesivas reuniones atraen un público cada vez más numeroso, y se quiere entorpecer así la prédica sana de los oradores radicales.

—En Andalgalá hay nuevamente peligro de inundaciones, pues los telegramas recibidos comunican otro desborde del río, con la misma consiguiente de la población, que se halla amenazada. Se extraña no se hayan vertido las obras necesarias y estudiadas para evitar se repita esta catástrofe.

—Se han presentado quejas serias por el servicio del correo.

—A ésa, para Mar del Plata, el ingeniero Robín Castro y familia.

—De Ambato el presidente de la Unión Cívica Radical, señor Agustín Madueño.

PAMPA

Servicio de estafeta — Fiesta [illegible] Nota de protesta — Asalto a [illegible]

GENERAL PICO, febrero 3. — [illegible] rando perjuicios el mal servicio [illegible] la estafeta del Ferrocarril Oeste [illegible] a Victorica.

—Se realizó la fiesta ofrecida por [illegible] de distinguidas damas de la localidad, [illegible] ñorita Celestina Caballero, ex presidenta [illegible] institución Damas de Beneficencia [illegible] tivo de ausentarse de ésta.

La fiesta se realizó brillantemente [illegible] do uso de la palabra la obsequiada [illegible] Elvira G. Elorza y doctor Félix [illegible] rotti.

Hizo acto de presencia lo más selecto [illegible] sociedad.

VICTORICA, febrero 3. — En este [illegible] mento está adquiriendo proporciones [illegible] mantes el desarrollo del cuatrerismo, [illegible] elementos, dada la incapacidad policial, [illegible] gan en sus correrías hasta la misma [illegible] urbana de este pueblo.

Agricultura y Ganadería

LA ESCUELA DE POSADAS

La sección de escuelas prácticas y [illegible] de la Dirección General de Enseñanza [illegible] vestigaciones Agrícolas, ha recibido de [illegible] cuela de Agricultura de Posadas, el [illegible] mensual de los trabajos realizados en [illegible] durante el mes de diciembre próximo [illegible]

Menciona dicho informe que, en la [illegible] han sido sembradas cuatro hectáreas [illegible] maíz, porotos y caupí, que se dieron [illegible] en los plantíos de porotos, maíz, caña, [illegible] maní, aporcaduras en este último y [illegible] hizo la cosecha y clasificación de hojas [illegible] baco.

En la sección arboricultura, se efectuaron injertos de yemas de mandarinos sobre [illegible] ranjo dulce, en 567 plantas, y de limón [illegible] 530 sujetos de la misma clase; se [illegible] trabajos de trasplante de forestales, [illegible] ción de semillas de eucaliptus, [illegible] thuyas y las cosechas de fibras de [illegible]

En la huerta se trasplantaron hortalizas, se repusieron fallas, prepararónse [illegible] para almácigos, se sembró caupí [illegible] verde, se cosecharon verduras y [illegible] hortalizas, efectuando además [illegible] jos inherentes a esta clase de cultivos.

Referente a la porquería, se hizo [illegible] to de las existencias hasta el 31 de [illegible] mo así también en la sección aviar [illegible] la primera hubo un aumento por [illegible] al mes de diciembre de 34 lechones [illegible] Tamworth Berkshire y raza común.

Además de lo que dejamos mencionado [illegible] cosechó la caña de azúcar, se efectuaron [illegible] bajos diversos en el yerbal, en el [illegible] experiencias, viveros, jardines, capuera [illegible] tera, etcétera.

Gran Exposición de Menaje y Bazar

Con todo éxito hemos iniciado nuestra actual venta especial de artículos prácticos de :

MENAJE Y BAZAR

ofreciendo con tal motivo la mejor de las ocasiones por sus precios sin iguales por lo reducidos : : : : : : : : : : : :

Visítenos hoy mismo para aprovechar de esta verdadera oportunidad.

A LA CIUDAD DE MEXICO

OLLIVIER, ALBERT & Cía
Florida y Sarmiento-Bs. Aires

CRONICA SOCIAL

[illegible] hora de Mar del Plata [illegible]

[illegible] PLATA, [illegible] — (3 p. m.), — [illegible] tuvo lugar, a las 11 [illegible], la misa solemne mandada rezar [illegible] señoritas de Campos Urquiza en con[illegible] de la batalla de Caseros y en [illegible] a la memoria del general don Justo [illegible] de Urquiza.

[illegible] templo había sido decorado con muy [illegible] gusto. Profusión de ramos de flores cu[illegible] el presbiterio y el altar mayor resplan[illegible] de luces.

[illegible] las 11 comenzó la misa. La familia de [illegible] Urquiza, acompañada por monseñor [illegible] de Andrea, ocupaba los sitios de pre[illegible].

[illegible] en el templo, totalmente lleno de gen[illegible] las señoras, señoritas y señores Ocam[illegible] Alvear, Peña, Bellocq, Leloir, Cantilo, [illegible]bühler, Malaver, Aldao, Unsué, Ancho[illegible], Bullrich, Urquiza, Del Solar, Shaw, Quin[illegible], Santamarina, Saguier, Uribelarrea, Ortiz [illegible] Cranwell, Perez Madero, Hale Pear[illegible], Casares, Blaquier, Campos, Catelin, Alza[illegible] Unsué, Bosch, Le Bretón, Lloveras, Udaon[illegible], Paz, Carabassa, Bonorino Udaondo, Kier, [illegible] Ramos, Gandolfo, Gómez Molina, Torn[illegible], Sala, Demaría, Viel, Rosa, Acevedo, Ver[illegible] Bedma, Aguirre, Pueyrredón, Sáenz Va[illegible], Socas, Vedoya, Troncoso, Villate, Piro[illegible], Vivot, Arce, Ledesma, Green, Zembo-

En la playa Bristol — La pileta

rain, Dose, Newbery, Centeno, Roseti, Nelson, García Victorica, Peralta Alvear, Acosta, Cernadas, Miguens, etc.

⊙ ⊙ ⊙

De Mar del Plata:

El día social de hoy se vincula a la efeméride patriótica del 3 de Febrero, con motivo de los actos organizados por la familia de Campos Urquiza, descendiente del héroe de Caseros.

A las 11 a. m., se celebra en Stella Ma-

En la rambla — Señor Eduardo Saguier y su señora Elena Santamarina

ris la misa conmemorativa, con asistencia de una concurrencia tan numerosa como distinguida.

El programa del día se complementa con dos números sportivos muy interesantes.

El uno consiste en el concurso de tiro para niños en el Club Mar del Plata, cuyos premios, donados por el joven Campos Urquiza Barrenechea, son: 1o. Una carabina; 2o. medalla de plata; 3o. lápiz de plata.

El otro consiste en el gran campeonato en el Golf para disputar el premio donado por las señoritas de Campos Urquiza y que motivará una reunión social de magníficos contornos.

Para el partido mixto se han anotado las siguientes parejas:

Panchita Ocampo con Federico Elortondo, Teodelina Bosch Alvear con Alfredo Catelín, hijo, Lucila Cano de Rosa con Alberto Schindler, Zulema Zuberbühler con Julio García Victorica, Celia Cano con José Enrique Viraboro, Raquel Cárdenas con Ricardo Peña, Carmen Zuberbühler con Juan Manuel Acevedo, María Luisa Salas con E. Alvear, María Elena Casares con César Gonzáles Guerrico, Carlota Aldao Agote con Toribio Bellocq, Sofía Cranwell con J. A. Leslie, Olivia Nelson con Luis Nelson, Josefina Udaondo con Kermith Mac Donald, Amalia Castaño con Carlos del Piano, Lily Mac Donald con Sack Nelson, Julieta Pueyrredón con José Ahumada, Ana María Green con A. del Solar Dorrego, Rosa Ocampo con Miguel Casares, Raquel Aldao con Ricardo Green, María Teresa Bosch Alvear con Luis M. Rodríguez, Elena Aguirre Lynch con Manuel Jorge Acosta, Ana Escobedo de Larguía con Alfredo Larguía, María Justa Pueyrredón con Calos Alberto Pueyrredón, Susana Blaquier con Teodoro Bellocq, María Luisa Peró con A. Campos Urquiza, Haydée Campos Urquiza con A. Traversi, Alejandrina Rosa con J. Castaño, Mrs. Dawney con S. M. Lewis, Valeria Scott con R. Cranwell, María Teresa Mac Nab con Francisco Barreto, Valentina Sáenz Valiente con Camilo Aldao, Vera Scott con Diego Petigrew, Elena Mac Nab con L. M. Ocampo, Manuela Lloveras con Enrique Pueyrredón, Josefina Zuberbühler con Carlos G. Zuberbühler, Elvira Udaondo con Raúl Mihanovich, Adela Ocampo con Hortensio Aguirre, Antonia Quiñones de León con Juan A. García Victorica, Marta De Bary de Vedoya con Roberto Schindler.

—Con motivo de las recientes fiestas de la virgen Stella Maris, cuya advocación poética halaga al sentimiento y prestigia la obra benéfica de un colegio para niñas pobres, salvándolas del naufragio de la vida, el señor Alberto del Solar ha compuesto el inspirado soneto que más abajo publicamos, dedicado a la señora Josefina Achával de Cantilo, presidenta de la comisión de damas que tiene a su cargo la protección de dicha obra:

Stella Maris

Cielo revuelto, noche despiadada.
Furioso vendaval el mar azota,
La barca, ya sin rumbo, ciega, flota
Del olaje a merced, desmantelada.

En su incesante albear la espuma airada
Sudarios mil remeda; el frío embota
Del nauta el rudo esfuerzo, al par que agota
Su voluntad inerte o desmayada.

De súbito un girón del hosco cielo
Desgarra el huracán. Alta colina
Surge a babor, y en su empinado suelo

Se ve clarear, gentil, airosa y bella,
La *Torre de la Virgen* que ilumina,
Cual faro eterno, una marina estrella...

Alberto del Solar.

—La señora Máxima Calvo de Troncoso Vela, ofrece hoy un almuerzo en el Golf, para el que ha invitado al embajador americano míster Stimson y su señora Mabel A. de Stimson, doctor Nicanor de Elía y su señora Susana Gómez Aguirre, Alberto Velarde y señora Elena du Sartel, señoritas Inés Troncoso Vela, Elena Calvo, señores Luis S. Varela, Pedro y Eduardo Troncoso Calvo.

—Realizóse en el Club Mar del Plata el anunciado concierto del violinista ruso Misha Violin, el que fué un completo éxito para el joven ejecutante.

Accediendo a numerosísimos pedidos, la comisión ha resuelto realizar un nuevo concierto que tendrá lugar mañana 4, con el siguiente programa:

Primera parte. — 1.o Oberón, ouverture, Weber; 2.o Sinfonía española: a) Allegro non troppo, b) Andente, c) Rondo, E. Lalo; 3.o, Playera, Zapateado, Sarasate.

Segunda parte. — 1.o Movimiento perpetuo, F. Ries; 2.o Andante del Concierto 3.o, Saint-Saens; 3.o Fantasía brillante sobre motivos de la ópera Faust, op. 20, H. Vienawski.

—Inauguróse ayer en el salón Witcomb la exposición de los trabajos de la señora Leonie Matthis.

Esto dió motivo a que dicho salón se viera sumamente concurrido por las familias veraneantes.

Al caer la tarde — La reunión familiar frente a las casillas, en la cancha de golf

—El señor Antonio Leloir ha invitado hoy a almorzar en el Golf a los señores:

En el golf — Señorita de Salas Martínez y señor Rodríguez

Narciso Ocampo, Enrique de Anchorena, Luis M. Ocampo, Emilio de Anchorena, Alberto Acevedo, Rodolfo Pirovano, Adolfo Blaquier, Alberto Malaver, Carlos Mad[illegible], [illegible] Aldao, Ricardo Vedoya, Alberto Blaquier y Alberto Leloir.

—El señor Martín Migues y señora María Diehl de Migues darán mañana una comida, festejando el compromiso de su hijo Carlos con la señorita Silvia Elena Casares.

Un grupo de amigos del novio le ofrecen esta noche una comida en el Bristol.

—Se acentúa la mejoría del señor Miguel Alfredo Martínez de Hoz.

Después de almorzar en el golf — Doctores Antonio Bermejo y Juan José Díaz Arana y señor Federico Green.

—Mañana viernes se efectuará un concierto seguido de baile en el Royal Hotel.

Tomarán parte los señores Steatessi Oscar Pintos y la niña de Reynoso (la Goyita).

—El día 15 del actual tendrá lugar en la playa Bristol un concurso de construcciones de arena para los niños.

Han sido donados ya varios premios por la administración de la Rambla, el club Mar del Plata, Bristol Hotel, Ocean Club, "La Razón" y Regina Hotel, los que serán adjudicados a los niños por un jurado presidido por el señor Pedro Valles.

—Mañana viernes y el sábado se jugará en el Golf un partido de 6 hoyos; 18 antes de la

En la rambla — Una curiosa instantánea

una de la tarde del primer día, y 18 antes de igual hora del sábado; el ganador obtendrá un facsímil de la gran copa Mar del Plata Golf Club y el derecho de tener ésta durante un año.

Habrá una copa donada por el Golf Club para el jugador, excepto el ganador de la gran copa, que haga el mejor "score" neto.

La gran copa debe ser ganada tres veces, aunque no consecutivas, por el mismo jugador para adquirirla en propiedad. El derecho de entrada será de dos pesos.

—Con "Las de Barranco" se efectúa esta noche en el Odeón la anunciada función a beneficio del colegio Stella Maris.

La Teresita Zazá intercalará algunas canciones.

Todo el teatro ha sido tomado.

⊙ ⊙ ⊙

En las primeras horas de la tarde de hoy era sumamente grave el estado del doctor Angel S. Pizarro.

AUGUSTO AGOSTINI y Cía

Únicos Concesionarios
DE LOS CILINDROS
DE CERA Y AMBEROL
"EDISON"

PARA LAS REPÚBLICAS
ARGENTINA, URUGUAY y PARAGUAY

Tucumán 676 Buenos Aires

Espérase de un momento a otro un desenlace fatal.

⊙ ⊙ ⊙

Entre los rasgos de piedad y beneficencia anotados últimamente en nuestra sociedad, figura el de la distinguida dama señora Inés Salas de Cobo, que ha costeado de su peculio las obras de reparación de la iglesia de Las Conchas.

De acuerdo con los deseos de la generosa donante, dichas obras no han alterado en nada lo fundamental de la iglesia, su aspecto sencillo y sus dimensiones conocidas.

⊙ ⊙ ⊙

Sin mayores alternativas continúa el señor Felipe Llavallol, enfermo grave en Mar del Plata.

⊙ ⊙ ⊙

A mediados del corriente año se efectuará el enlace de la señorita Amalia Muñiz Herrera con el doctor César Viale, pareja extensamente vinculada en nuestra sociedad.

⊙ ⊙ ⊙

Por la señora María Elisa Murphy de Kemp se celebró esta mañana un funeral en el templo de San Miguel.

Asistieron, entre otras, las señoras y señoritas:

Margarita H. de O'Farrell, Brígida M. de Villamayor, Elisa M. de Biggs, Fina Dolan, Felisa Dolan, Susana Durañona, Catalina M. de Dillon, Elena Mac Gann, Paula K. de Mac Gann, Anita O'R. de Kenny, Amalia Martínez de Güiraldes, Isabel D. de Villafañe, Estela Arrotqui de Palacios, Carmen O'R. de Dillon, María Josefa Pardo de Acuña, Ana Lewis de Hearne, Margarita Norris, Nora Bramley-Moore, Ana María Garrahan, Nelly M. de Segers, Juana A. de Frías, Lily Harrington, Juana D. de Reybaud, Casilda Ferrari Cesio de Bianco, M. Agustina L. de Iribarne, Lucía Iribarne, María Marta Saavedra de Olivera Cézar, Adela Jiménez de Palma, María Esther Eastman, María Garrahan, etc.

Señores: doctor Manuel Moyano, Alfredo Walsh Dillon, Gerardo Dillon, doctor Patricio Dillón, Eduardo Kenny, W. J. Spratt, Ulises Fidanza, Walter Biggs, Pablo L. Palacios, Ernesto Newbery, Pedro M. Cernadas, Alfredo Villamayor (hijo), Eduardo Moore, Alfredo Harrington, Miguel Mullen, Eugenio Moore, doctor M. Murphy, Roberto Murphy, J. M. Escalier, Cosme N. Argerich, Lorenzo Garrahan, Daniel E. Argerich, Adolfo F. Orma, Alfredo Segers, Cirilo M. Gramajo, Ricardo Erdmann, Atilio Palmo, E. O'Farrell, Temístocles Fidanza, Mateo Dennehy, etc.

⊙ ⊙ ⊙

La temporada veraniega en Tandil sigue este año excepcionalmente animada.

En el hotel de Roma se hospedan desde el 15 de enero, entre otras las familias de:

Román R. Bravo, Juan Carlos Martínez, Pedro B. Gutiérrez, Juan M. Amabia Elejalde, Salomón Hirsch, Mario J. Picardo, Mauricio Perelli, Roberto L. Ledesma, Francisco Rabbia, Lulio P. Huergo, doctor Aquiles Ferrante, Juan B. Irigoyen, José R. Rubio, Guillermo D. López, Ana S. de Costa y su hija Estela, Lobía Durañona, doctor Mario Belgrano y Francisco Lettieri.

—Han regresado a Buenos Aires los señores José Ciriaco Gómez y familia, doctor Julio Peña, Eduardo E. Martínez, Enrique R. Quesada.

—Para Mar del Plata la señora Blanca L. B. de Pintos y familia.

⊙ ⊙ ⊙

Sigue siendo muy grave el estado de la señora Guillermina Pinedo de Paz.

—Mejorada la señorita Brígida Dolan.

—Un poco más aliviada la señora Josefa Santamarina de Pacheco.

—Se nota una leve mejoría en el señor Eudoro Gallo.

—Se encuentra enferma la señorita Leonor Fard Richard.

⊙ ⊙ ⊙

Se ha fijado para el 2 de marzo próximo el enlace de la señorita María Rosa Basavilbaso con don Juan Angel López.

—Ayer, a las 4, fué consagrado en el templo de San Andrés el enlace de la señorita Gertrudis M. Hughes con el señor Guillermo Kenet Lander.

—A fines del corriente será celebrado en esta capital el casamiento de la señorita Margarita Taylor con el señor A. Cevallos.

⊙ ⊙ ⊙

Con motivo del centenario del natalicio de don Blas Pérez Millán, se celebró esta mañana un funeral en el templo de San Nicolás.

La esposa del extinto, señora Carolina V. de Pérez Millán, hizo colocar una placa rememorativa en la tumba que guarda sus restos.

Asistieron al funeral las siguientes señoras y señoritas:

Adolfina B. de Barrenechea, Delina del Sar de Peacan, Adelina Büttner de Stegmann, Josefina Villar, Carolina Fresco de Aldao, María Pombo de Martínez Quintana, Alejandrina L. Eppens Lucía C. de Villar, Ercilia Martínez Quintana, Elena Florencia Peacan del Sar, Lucía Duhalde de Duchenois, Manuela Chanetón, Angela Chanetón de Montes, Elisa Viola, Carolina Viola de Robledo, María Marta Saavedra de Oliveira Cézar, Emirene Schiaffino de Ramos Mexía, María Luisa G. de Agudo Avila, Raquel C. de Aldao, etc.

Señores: German A. Villar, Jesús A. de la Riva, J. Pérez Millán, Esteban Zolezzi, Federico G. Stegmann, Pedro Muñagorri, Eduardo González Bonorino, Romeo J. Castro, A. Agudo Avila, Tiburcio Adao, Hipólito Pérez Millán, Roberto Duchenois, etc.

⊙ ⊙ ⊙

Esta tarde a las 6 se efectuará en casa de la novia el casamiento de la señorita María

Esther Valdivieso Vela con el señor Arturo del Campo.

Serán padrinos la señora Delia Vela de Valdivieso y el señor Carlos A. del Campo.

Actuarán como testigos por parte de la novia los señores ingeniero Santiago Debenedetti, Manuel Alberto Urrutia y Eduardo Niño, y por el novio los doctores Leopoldo y Jesús María del Campo y Miguel Güiraldes (hijo).

La ceremonia revestirá carácter íntimo.

⊙ ⊙ ⊙

El próximo domingo se realizará un campeonato de tennis en el Club Atlético de San Isidro.

Para el partido mixto se han anotado las siguientes parejas:

Julieta Salas Molina y Alberto Castro Videla, María Angélica Malbrán y Roberto Madero, Josefina Cruz Vivot y Carlos Alberto Barreiro, Lola Ebbeke y Rodolfo Gowland, Alicia Escalada y Samuel Lezica, señora de Babington y don E. Davison, María Miles Almeyra y Ricardo Hoevel, Sara Cruz Vivot y L. Babington, Celia Escalada y Luis de Urquiza, Inés Anderson y A. Anderson, Angélica Ebbeke y Jorge Malbrán, Inés Hale y H. G. Hughes.

En el partido para señoras tomarán parte las siguientes:

Cora Hoevel y Angélica Ebbeke, Lola Ebbeke y Susana Malbrán, Celia Escalada e Inés Anderson, Cara Cruz Vivot y Josefina Cruz Vivot, Susana Escalada y Alicia Escalada.

⊙ ⊙ ⊙

Mañana se realizará en el Parque Japonés una fiesta a beneficio del taller de San Francisco Solano.

El programa confeccionado reune numerosos y variados atractivos.

Firman las invitaciones que circulan, las señoras:

Angela Iriestra de Amadeo, Juana I. de Leguina, Emilia Noel de Ramos Otero, Clara Canevari de Saravia, Clotilde Hita de Etchepareborda, Adelina Salvadores de García, Zoraida Señorans, María Inés Malaver de Cegnoné, Aurelia Señorans, Manuela Peña de

PIELES Y MODAS

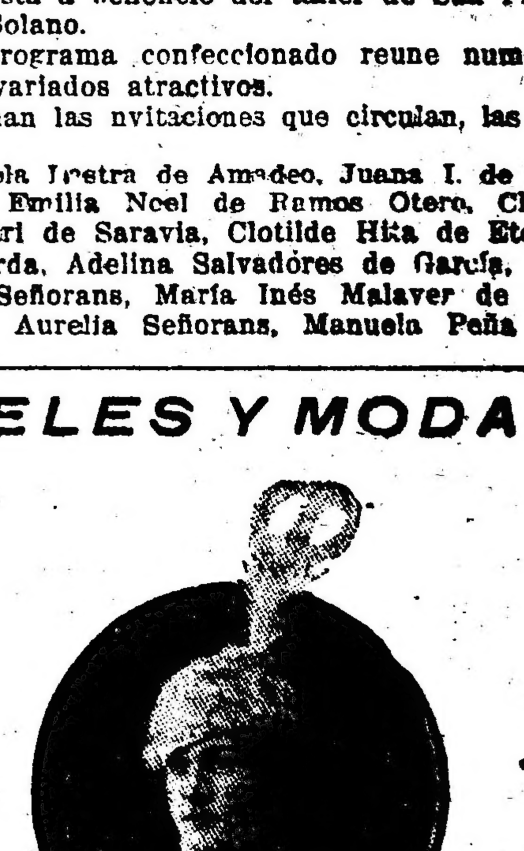

Toca Roger

Sombreros modelos terciopelo o pluma, desde . . . . $ 15.—
Formas terciopelo, desde . . . . . . „ 4.[illegible]
Flores fantasías y adornos.
¡Pieles! Gran stock.

La casa tiene taller dirigido por un buen cortador

Reformo, limpio, lustro chinchilla y toda clase de pieles y sombreros, dejándolos como nuevos.

SUIPACHA 572

Aráoz, Mercedes Jacobé, Manuela Leguizamón, Dionisia Ghigliazza y Margarita Canevari.

◎◎◎

En la segunda quincena del mes en curso se celebrará el festival de tradición criolla que ha resuelto organizar el Club Hípico Argentino como primer homenaje al centenario de 1816.

La fiesta será por la tarde en el estadio del Club de Gimnasia y Esgrima, cedido por esta sociedad al Club Hípico Argentino.

Para llevar a cabo esta iniciativa, el Club Hípico Argentino se ha asegurado el concurso de escritores, autores, artistas, etc., que se han especializado en el arte gauchesco, engendrando los episodios más salientes de nuestra historia y organización constitucional.

Así, el festival criollo será brillante e históricamente perfecto.

Hacer revivir el pasado y presentarlo en la forma que más directa y eficazmente pueda llegar al público cosmopolita, es el propósito de esta iniciativa, de cuyos detalles y preparativos iremos dando cuenta oportunamente.

Se reproducirá en la pista del Club de Gimnasia y Esgrima, donde se dió "Aída" al aire libre, dentro del marco de un argumento romántico y teatral, la tradicional vida campera. Aparecerán las legendarias figuras de Juan Moreira, Martín Fierro y Santos Vega; se bailará un pericón por 130 parejas, que dirán relaciones y serán acompañados por más de cien guitarras; habrá un gran concurso de doma de potros y se oirán los cantos de la tierra, los aires regionales, el cielito y la vidalita; los gauchos presentarán completa una fiesta campera con carreras criollas y de sortija, enlazadas, piales, boleadas, y no faltará el conflicto entre los paisanos alzados y la autoridad, que caracteriza una época de nuestra historia.

Como complemento, será presentado un cuadro histórico.

◎◎◎

◎◎◎

Esta tarde se ha efectuado el sepelio del señor Manuel A. Zeballos, fallecido ayer.

La ceremonia congregó en el cementerio del Norte numerosa concurencia, pues el extinto contaba con extensas vinculaciones y simpatías.

◎◎◎

Dos pueblos gemelos, algo así como San Isidro y San Fernando en la provincia de Buenos Aires, son Totoral y Jesús María, en la provincia de Córdoba.

Ambos vecinos de las sierras, reunen grupos igualmente numerosos y distinguidos de familias. A veces suele insinuarse una especie de rivalidad, cuyos comentarios baraja la crónica en términos muy interesantes.

Totoral y Jesús María son centros urbanos que participan de los encantos del campo y favorecen desde luego la vida social en mejores condiciones que los puntos aislados de las sierras.

En Totoral los corsos alrededor de la plaza dan notas muy animadas. En el desfile se ven familias de Tucumán, Rosario, Córdoba y Buenos Aires

A último corso asistieron, entre otras, las señoritas:

Amelia y Laura Deheza, Susana Aráoz Alfaro, Angelina y Elvira Pinto, Carolina y Eloisa Román, María Elena Roca, Pipina Rusiñol, Fanny y Nélida Posse Ceballos, María Angélica Argañaraz, María Esther Crespo, María Ignacia Albino, Adelina Pinto, Nina Cossio, Juana y Blanca Lascano, María Nelly Frías Silva, Amalia Cook, Carmen Pereyra, María L. López Sibilat, María Teresa y Angélica Argañaraz Carreras y otras.

Por lo que respecta a Jesús María, la animación no es menor. Las reuniones en la plaza, las tertulias familiares jiras por las sierras, se suceden con frecuencia.

Actualmente están instaladas allí las familias de:

Benigno Acosta, Arturo L. Domínguez, Isaías Ocampo, Luis Monsegur, Modesto Torres, Nemesio González, Fidel Bazán, Rafael García Zavalía, Pero S. Rovelli, Adolfo Corradi, Segundo Echegaray, Juan Bautista González, Luis Augusto Caeiro, Justo Argañaraz, Clara Paz de Pitt, Guillermo Reyna, Ignacio Peña, Daniel González, Justo Paciente Luna, Eduardo Leston, José López Ramallo, Alejandro González, Pedro Funes Lastra, Andrés G. Posse, Clemencia Usandivaras de Correas, Tomás Carreras, Roberto Peña, Samuel Bretón, Gregorio Sandoval, Sofía Colombres de Vallejo, Ceferino Núñez, Vicente Peña, Ernesto Casas, Gabriel Céspedes, Angelina Ordóñez de Vázquez, Felipe González, Julio S. Gutiérrez, Félix Molina, Agustín Caeiro, Carlos Ordóñez, Vicente Agüero, Tomás García Montaño, Luis Felipe Pizarro, Antonio Agüero, Miguel Juárez, Sofanor Novillo Corvalán, Ramón Díaz, Tristán N. Avellaneda, Rosa Acosta de Tarrio, Ernesto Carreras, Elena Monsegúr de Oliva Otero, Justa Juárez, Pastor Achával, Horacio Ferreyra, Eloy J. de Igarzábal, Julio T. Echegaray, Rafael Llerena, Eufrasio Loza, Juan C. Moyano y familias de Lagos, Guerrico, Molina, Carides, Cuestas, Cardesuña, Quinteros, Castellanos Villanueva, Llerena, Rosenvald, Iriondo y otras.

◎◎◎

Han partido:

Para Mar del Plata los señores Víctor del Carril y su señora Albertina Carabassa; señora Leonor González de Almanza, señoritas Leonor y Marcela Mezquita, Eugenio de Alvear, Reynaldo Parravicini, Carlos E. Madero, señora Angiolina Astengo de Mitre, Alfredo Catelín, Ernesto Newbery, Eduardo Parker, señora Ana María R. de Leyría, general Jorge Villoldo y familia, José Pedriali y familia, Marcelo Lobos, Pantaleón Molina y familia, Joaquín Bernard Cabral.

—Para Balcarce el señor Guillermo Paats.
—Para Bell Ville el señor Marcos Sastre.
—Para Cruz del Eje, el señor Rodolfo Peña.
—Para Las Heras el señor Carlos de Elía.
—Para Córdoba el señor J. Palacios y familia.
—Para Río Cuarto el doctor Tomás Vargas.
—Para Salvador María el señor Francisco Villanueva.
—Para Mendoza el señor Carlos Galigniana Segura.

Han regresado:

De Mar del Plata, el señor Luis Ocampo y su señora Mercedes Paz.

—Del mismo punto la señora Elena Roca de Victorica.

—De Rosario el doctor Fidel A. Ferrer y su hijo Fidel.

—De su estancia el Lucero, en Huanguelen, el señor Juan J. Mac Laughlin, su señora Anita Dolan y sus hijos Mabel y Marcus.

—El lunes regresarán de su estancia en Guido el doctor Benjamín Solari, su señora Dolores Parravicini, las señoritas María Esther Kaos y Cornelia y Cornelia y Mercedes Solari Parravicini.

—De ese mismo punto el señor Benjamín Solari Parravicini.

◎◎◎

De La Plata:

Continúa con éxito en la sala del Avenida Hall la kermese a beneficio de la Sociedad Protectora de Empleados.

Durante la fiesta organizada ayer en dicha sala se prosiguieron los concursos de belleza femenina e infantil.

Entre las señoritas que han obtenido mayor número de votos, figuran las siguientes:

Lía Sorraco, Angela Nieto, Amalia Ramírez, Inés Cerutti, Rosa San Martín, María Guido Lavalle, Ana María Urraza, Amalia Lafite, Adelina Boggero, Catalina Nápoli, Florinda Danel y María Justa Perdriel.

El dúo Gardel-Rozzaro se desempeñó correctamente, mereciendo los aplausos de la numerosa concurrencia.

La comisión de fiestas de esta sociedad ha obtenido permiso para organizar un gran baile que se llevará a cabo en los salones de dicho cine el sábado 5 del corriente a las 12 p. m.

Serán invitadas a este acto las principales familias de nuestra sociedad.

—Mañana cumple años la señorita Mercedes Ada Tedín.

Con este motivo pasarán a saludarla un grupo de sus amigas.

—El señor Augusto Sinmermager y su esposa doña Cora Van Domselaar, ofrecieron ayer una reunión íntima a sus relaciones.

—Se ha fijado para el mes de mayo próximo el enlace de la señorita Celina Coulin con el doctor Ricardo Díaz Bavio.

—Se ha formalizado el compromiso matrimonial de la señorita Lidia C. Succlil con el señor Pedro F. Castro.

Fué muy visitada ayer la señorita Etelvina Blomberg con motivo de su cumpleaños.

—Sigue actuando con éxito en la matiné del Cine París el célebre profesor R. Richiardo, con sus variados números de ventriloquía y prestidigitación.

—El dúo Gardel-Razzano continúa desempeñándose bien en las funciones nocturnas del teatro del Lago, adonde concurren numerosas familias conocidas.

—Para Patagones, el señor Ramón E. Espeche y su esposa doña María V. Papini.

—Para Bavio, donde pasarán una temporada, las señoritas Lidia y Flora Pastor.

—Para Paraná Miní, ausentóse el doctor Horacio Oyhanarte.

—Para Flores, el señor Pedro Sánchez Echagüe y señora.

—Regresó de Mar del Plata, el doctor Manuel Cieza Rodríguez.

—Del mismo punto regresó el doctor W. Ocampo y su señora esposa Fidela Rodríguez.

—Enfermo de cuidado, el señor Jaime J. Pujol.

—Es delicado el estado de salud del señor Vicente Re.

—Mejor doña Laura Chanetón de Berghmans.

—Se encuentra enfermo el señor Alfredo Fernández García.

◎◎◎

De Rosario:

Regresó de Santa Fe el intendente municipal de esta ciudad señor Cipriano Benítez.

—Numerosa concurrencia asistió ayer al embarque de los restos del doctor Diego Aráoz, que fueron trasladados a Tucumán.

—Mañana se efectuará en el bar Cifré, la comida con que un grupo de amigos obsequia al señor Antonio Graciani, con motivo de su viaje a Europa.

—En la asamblea que efectuó el Club Italiano se designó presidente de esta institución al señor Julio Zanchi.

—Anteayer falleció a los 90 años de edad y en la mayor miseria, el señor José Chirino, guerrero del Paraguay.

El extinto tenía despachos de teniente primero del batallón San Martín, que se formó en esta ciudad, en esa época.

—Mañana será servido en el Cifré, un banquete en honor del señor Augusto Morrisot, delegado de la juventud demócrata de Santa Fe.

INSTRUCCIÓN PÚBLICA

FACULTAD DE DERECHO

Desde hoy, de 9 a 11 de la mañana, en la secretaría de esta Facultad se expedirán boletas de inscripción y permiso de exámenes.

Los aspirantes a rendir exámenes de ingreso deben presentar en secretaría la solicitud a la hora indicada.

La biblioteca de esta Facultad funcionará desde hoy, con el siguiente horario: de 8 a 11 y 30 a. m., de 3 a 6 y 30 p. m. y de 8 a 10 y 30 de la noche.

Hasta el 15 del corriente mes se reciben en secretaría las monografías reglamentarias.

PERIODISMO

"FORUM"

Con este nombre acaba de aparecer un nuevo diario de la mañana: se trata de una gaceta judicial y administrativa que reune una completa información de los tribunales y difunde nociones prácticas de procedimiento, al par que ventila temas doctrinarios de jurisprudencia.

La utilidad misma de esta publicación así como el criterio experto con que está dirigida, le aseguran el éxito.

Al saludar "Forum", nosotros le deseamos un brillante porvenir.

PARA LAS DAMAS

Últimas modas de París

Traje de mediodía, llamado "Mafalda", de la casa Marthe Wingrove

Traje de mediodía por Peggy

Tapado de ciudad por Peggy

LA COLUMNA DE LOS NIÑOS

El sueño del príncipe

CUENTO

(Sobre un tema de Oscar Wilde)

¿Qué sucede en el palacio real? ¿Por qué corren los cortesanos con ese aire extraviado y las bellas damas de honor suspiran meneando la cabeza, mientras que la joven y hermosa Reina se seca las lágrimas que asoman una a una a sus límpidos ojos? Y el rey ¿por qué S. M. ha rechazado con gesto adusto a su primer ministro y apoyando la barba en la mano parece estar sumido en amargas reflexiones? El secreto de esa consternación no es ningún asunto de estado, las armas del rey han salido victoriosas, el pueblo gime bajo el yugo de los impuestos, pero los paga, y las arcas del tesoro rebosan de riquezas. ¿Qué ha sucedido, pues? ¡Oh, lo que sucede es tan sencillo y tan grave: Su Alteza, el príncipe heredero, se ha levantado de malhumor!

—El príncipe, hermoso niño de doce años, a quien idolatran sus padres accediendo a todos sus caprichos, y en quien están puestas las esperanzas de la vieja dinastía, el príncipe está malhumorado, hastiado, caprichoso. Ha rechazado con enojo, a su augusta madre que le ofrecía llorosa paseos y juguetes, ha volcado con gesto furioso el perfumado chocolate, que sobre bandeja de plata le ofrecía su paje y hasta ha dado un puntapié a su "bull-dog" favorito, quien huyó llenando el palacio con sus aullidos — y luego se ha echado de bruces, sobre su sofá cubierto de una preciosa piel blanca — y así está con su rubia cabeza oculta entre el raso de los almohadones, sin querer oir consejos ni consuelos.

—De pronto el príncipe oye pronunciar su nombre y levantando la cabeza ve a un anciano de venerable aspecto, que le dice: "He oído decir, príncipe, que estabas triste y fastidiado y vengo a divertirte. ¿Quieres hacer un viaje conmigo? Accede gustoso el principito y hélos ya fuera del palacio real. "Cierra un instante los ojos", ordena el anciano, así, así al niño real y al abrirlos da un grito de espanto: "¿Dónde me has traído?, exclama indignado. Este antro es el infierno, no hay luz, ni aire, el sol no penetra jamás aquí, pero ¡horror! En esa espantosa cueva veo hombres, ¿acaso pueden respirar aquí? ¿Dónde estamos?". —En una mina, — contestó... y esos hombres son los mineros; ...noche porque el día no existe para ellos... jan aquí y ¿sabes para qué? para... unos el carbón que calienta tus... otros la plata y el oro de tu vajilla.— exclama el pequeño príncipe juntando... nos, nunca creí que eso se consiguiera con... tas penurias! —"Y ahora llévame al... —"No, alteza, responde el anciano; ... queda mucho que ver; sígueme!".

De la misma manera el anciano... jo del rey a muchas partes: le... inocentes animalitos sacrificados para... nar de pieles los mantos y abrigos... llevó a las fábricas donde vió pálidos... trabajando sin cesar en los telares, le... los talleres donde jóvenes costureras... enfermizas no desdoblaban la... da bordando y cosiendo los trajes... go rompía o desechaba por... El príncipe estaba horrorizado, nunca se había imaginado que los objetos más... taban tanto trabajo y penurias,... creído que existían en su reino... ces...

—El príncipe abrió los ojos, se... aposento, y comprendió que todo había... un sueño, pero como tenía a pesar de... prichos muy buen corazón, comprendió la... ción que había recibido. Pronto la corte... tera se maravilló del cambio operado en... heredero del trono: modesto, humilde,... roso, obediente, aprovechó lo visto en su... ño y fué más tarde un buen rey, adorado... su pueblo.

COMPAGNIE D' ASSURANCES
Generales contre l'incendie
(DE PARIS)
SEGUROS CONTRA INCENDIO
FUNDADA EN EL AÑO ...
SINIESTROS PAGADOS DESDE SU FUNDACION
Trescientos setenta y un millones de ...
Frs. 371.000 000
Condiciones excepcionales para ...
Agentes generales: PORTALIS & ...
RIVADAVIA 666 y AV. DE MAYO 655 ...

"LA EPOCA" EN MAR DEL PLATA

CONCURSOS FOTOGRAFICOS INFANTILES

SUS BASES

LA EPOCA, ha iniciado en Mar del Plata, sus concursos fotográficos infantiles, bajo las siguientes bases:

1.° Con el cupón que va al pie de estas bases se podrá obtener en la agencia de LA EPOCA, en Mar del Plata, (Rambla Bristol), una orden para la fotografía A. Witcomb y Cía., establecida en la misma Rambla.

2.° Esta orden dará derecho a una fotografía, la cual se entregará gratuitamente al niño que haya presentado la orden, cuarenta y ocho horas después de obtenido el retrato.

3.° Los concursos serán semanales, ... tos y exclusivamente para niños de ... años.

4.° Los retratos se publicarán en LA EPOCA a medida que se vayan obteniendo.

5.° Las tres mejores fotografías ... en cada semana serán premiadas por la ... de LA EPOCA en Mar del Plata, con ... de cuentos ilustrados.

Modelo reducido de las fotografías y carnets con que serán obsequiados los niños
El tamaño de los carnets es de 11 X 16 ½ centímetros

"LA EPOCA"

CUPON PARA LOS CONCURSOS FOTOGRAFICOS INFANTILES

Recórtese este cupón y preséntese en la agencia de LA EPOCA, en Mar del Plata, para ser canjeado por un vale, con el cual podrá obtenerse una fotografía en casa de los señores A. Witcomb y Cía., Rambla, Mar del Plata.

CAJA ITALO-ARGENTINA DE AHORROS
ADMINISTRACION: ESMERALDA 412 - U. T. 5411 LIB.
OPERACIONES SOBRE PÓLIZAS DE EMPEÑO
CON PARTICIPACION DE UTILIDADES
A SUS CLIENTES
ASEGURANDO EL 2%!! MENSUAL
DE GANANCIA
A LOS QUE INGRESEN CON CUOTAS
DESDE PESOS 100
SE ADELANTA EN EL ACTO
CUALQUIER SUMA POR IMPORTANTE QUE SEA

TEATROS, AUTORES, ARTISTAS

EVOLUCION LIRICA

WAGNER Y SU INFLUENCIA

Escuela francesa, rusa, alemana, italiana

Estado actual - Futurismo

DEBERES DE LOS DOCENTES

PODER DE LA CRITICA

En todos los tiempos, los ingenios comunes han buscado fama y fortuna, limitando a aquellos que ya poseían reputación asegurada. Esa es la razón de ser del ejército de secuaces que hubo en la época de Rossini, el inmortal autor del "Barbero de Sevilla" y de "Guillermo Tell". Los movimientos metódicos, los gorgeos exagerados (que en algunas óperas como "Semiramis" eran confiados aun al bajo cantante produciendo un efecto absolutamente grotesco), la repetición constante e insistente de las palabras, la amplitud de los "concertados" y la interminable largura de los "finales clamorosos", todo esto era proseguido por los compositores de la época, y no solamente por los italianos, sino también por los franceses y alemanes; entre los últimos, Meyerbeer, que en su "primera manera" fué un pequeño y mezquino Rossini!

De Rossini pasemos a Wágner. Este colosal maestro supo desconcertar la casi totalidad de los cerebros musicales del mundo. Es indiscutible que ninguno pudo substraerse a la inmensa fascinación que la música de aquel gigante producía sobre los competentes de arte; algunos lo imitaron casi copiándolo en la expresión melódica, en los procedimientos armónicos y cayeron, como caen todos los plagiarios; otros se limitaron a valerse de algunas de sus nuevas teorías, de las cuales me ocuparé más adelante, y hasta hubo quienes asumieron involuntariamente aspecto aristocrático, rechazando toda especie de vulgaridades precedentemente apreciadas.

El grande esplendor de aquel astro luminoso deslumbró la escuela francesa, alcanzando no sólo a los compositores líricos, sino hasta los sinfonistas, entre los cuales César Franck especialmente puede considerarse uno de los más fuertes wagnerianos. Sucedió lo mismo con la escuela rusa, italiana y alemana, representada exclusivamente por Strauss.

Sería interesantísimo poder indicar, trabajo en mano, hasta dónde alcanzaron las facultades personales y dónde penetró la influencia innovadora en estos reputados maestros. Pero es éste un estudio digno de otro ambiente, no de un artículo crítico, que debe ser breve y al alcance de todos.

Muchos creen que Wagner fué el primero en introducir en el drama lírico el "leitmótiv", vale decir, el tema conductor, necesario para dar carácter y sentimiento a cada uno de sus fantásticos personajes; pero no es exacto. Wágner fué sólo un amplificador. Gluck y Weber — otros dos beneméritos del arte — le precedieron en su idea; y en sus óperas — especialmente en "Oberon" y en "Freischutz", de Weber — existen bellísimos temas conductores, que se alternan magistralmente, con excelente resultado.

Fueron, en cambio, verdaderas innovaciones de Wágner: 1.o la abolición de los "duetos, tercetos", etc., a voces unidas (terrible anacronismo de palabras y sentimientos opuestos, expresados por un ridículo connubio con la misma música). Los amantes de antiguallas reprochan la modificación, deplorando la pretendida ausencia de efecto y de variedad, sin pensar que las piezas de conjunto existen aun, como existe el coro (siempre que los actores expresen el mismo sentimiento); ni reflexionan que el teatro lírico, antes que del efecto, conviene preocuparse de evitar en lo posible las incoherencias, y entre ellas las de hacer hablar contemporáneamente dos o más personas de ideas diametralmente opuestas.

2.o Wágner abolió la "cabaletta", trabajo insignificante, que giraba alrededor de unas pocas palabras repetidas infinidad de veces y cuyo único fin era desenfrenar a los cantantes en una gimnástica de virtuosismo extravagante y ridículo.

3.o El "concertado" y el "final" a base de cadencias interminables corrieron igual suerte.

4.o Empujado por su cerebro eminentemente polifónico enriqueció el atalaje armónico; usó con largueza y hermoso resultado bellísimos acordes, entre ellos los de novena mayor y menor, poco usados precedentemente, y fué siempre armonista purísimo.

Con tal propósito conviene recordar que cuando apareció la ópera de Bellini "Los puritanos", en cuya escena inicial el cisne de Catania creyó romper con las leyes escolásticas imperantes, sacudió excesivamente el sistema nervioso de algunos críticos demagogos, y sus "novenas", que hubieron podido ser consideradas como "apoyaduras descendentes", le valieron los atributos de rebelde e ignorante!

5.o ¿Cómo agigantó Wágner la orquesta? Tomando por modelo a Beethoven, siguió sus intenciones y dió nuevos colores a aquella genial y vasta paleta, agregando a la orquesta otros instrumentos; completó los cuartetos de madera y de cobre, que fueron usados separados y conjuntamente con los instrumentos de cuerda, adaptados a dar colores escénicos y caracterizar los personajes.

He dicho que casi todos los compositores franceses quedaron hipnotizados con la música de Wágner y con el sistema del sumo maestro. Agregaré que en cambio conservaron sus apreciables cualidades personales y la elegancia y despejo de su nacionalidad aun a través de los tiempos. Por eso, Massenet, blando y acariciador — se elevó en "Werther", Bizet — colorista fuerte y fascinante melodista, emergió en "Carmen", Thomas, en "Amleto", Saint-Saëns — descendiente directo de Juan Sebastián Bach porque absorbió de él la mejor sangre — no negó, sino estrechó mayormente el parentesco con el biznieto del autor de las "Fugas" y de los "Oratorios", conservando intacto su estilo de altísimo compositor multiforme.

César Franck — belga de origen — considerado hoy día jefe de la escuela francesa — siguió las huellas wagnerianas en la construcción melódica, en los procedimientos y en la tela armónica, de manera que puede considerarse un Wágner litúrgico, profundo y atrayente!

Rayer, — desconocido aquí — dió pruebas de un temple de compositor culto e inspirado. D'Indy, Dukas, Debussy y algunos otros, se inclinaron hacia el llamado "impresionismo"; sus satélites quisieran negar la admiración que sentían por Wágner — a quien declaran maestro de otros tiempos — mientras siguen sus procedimientos, ligeramente modificados en el campo armónico, menos puro.

Rubinstein (Antonio) y Tschaikowsky, fueron ora italianos, ora alemanes; raramente rusos o polacos. En la música de los compositores modernos de la misma nacionalidad — empezando por César Cui, e incluyendo naturalmente, a Monssogski y Rimschy-Korsakow — encontramos bien definido aquel estilo, lleno de colorido, a menudo triste y melancólico como sus estepas y sus interminables llanuras. Son creadores de exquisitos cuadritos, pero falta en ellos la gran línea.

Entre los alemanes no existe sino Ricardo Strauss, poderoso ingenio sinfónico, amante del otro Ricardo, y de la pureza melódica italiana.

Verdi fué y se conservó siempre italianísimo: melódico, claro, dramático. No es en la sustancia de las ideas musicales, sino en su tecnicismo donde encontraremos la influencia wagneriana; hizo uso de los temas conductores abolió la unión de las voces en los trozos de conjunto, enriqueció y modernizó la armonización y la instrumentación; abandonó la "cabaletta" en "Otello" y en "Falstaff", pero no supo o no quiso renunciar al "pezzo concertato" por no sacrificar a una de las tantas cosas que impresionaban favorablemente al público teatral. La diferencia en su expresión melódica — que de "homofónica" se convierte en "polifónica" — se debe más que todo al estudio constante que, hacia el gran maestro sobre todos los clásicos italianos y alemanes. Los contemporáneos de Verdi (de la última manera), ellos mismos descendientes de los Carissimi, Pergolesi, Paisiello, Cimarosa, Sacchini, Picoinni, Marcello, Porpora, Cherubini etc., conservaron como Verdi su individualidad, valiéndose, de lo más selecto de la ya existente reforma.

Boito, muy beethoveniano, no desdeñó a Wagner.

Ponchielli, prefirió seguir las huellas donizetianas, ligeramente modernizadas.

Muerto prematuramente en el año 1893, cuando apenas contaba 39 primaveras, Alfredo Catalani se presentó en la liza teatral, bien aguerrido, atrayendo desde el principio el interés del público y de la crítica. Fué para algunos un compositor del porvenir, un exaltado wagnerista; para otros un verdadero talento, una individualidad simpática y genial! Ciertamente fué Catalani un sensitivo del arte musical y lo atestiguan sus óperas: "Edmea", "Loreley" y "Wally". La desaparición de Catalani fué una verdadera pérdida para el teatro lírico, puesto que poseía inspiración y sabiduría, subordinadas a ideas de fuerte modernismo.

Artista serio y aristocrático, Niccolo von Westerhout, de la escuela napolitana, tuvo tendencias wagnerianas acentuadísimas; también él murió muy joven: a la edad de 36 años!

De Nardis siguió un camino totalmente opuesto.

Floridia, Luporini y algunos otros de menor importancia tuvieron éxitos lisonjeros de artistas y maestros, aceptando decididamente los nuevos preceptos.

Evrico M. Bossi — organista sumo y sinfonista de gran mérito, — ha obtenido con "Giovanna d'Arco" triunfales acogidas en Alemania; después de esto, huelga el comentario.

Puccini, Mascagni, Cilea y Giordano se inclinaron hacia los franceses (descendientes de Lulli, Cherubini y Rossini fundadores de aquella escuela) aspirando los perfumes de la música de Wagner. Franchetti, el poderoso autor de "Asrael", ávido de éxitos teatrales inmediatos, que no pudo conseguir sino en parte, no supo sostenerse a aquella altura.

Fuertemente colorista, saturados de sentido romántico y de cultura embebida de wagnerismo, los contemporáneos más jóvenes se encaminaban hacia una senda no bien clara y definida todavía, pero que ya descubre las tendencias pictóricas y la simpatía por las armonías prevalentemente disonantes.

Es, sin embargo, una bien dura y penosa tarea, porque Beethoven en el campo sinfónico y Wagner en el lírico fueron pintores inaccesibles. No hablo del primero, porque todos conocen sus páginas gloriosas: cito únicamente del segundo: la "escena marinaresca", la de "la caza" y "el lamento del pastor" en "Tristano ed Isotta" inolvidablemente subyugadores; la grandiosa "Agape sagrada" y el sugestivo canto de las flores en "Parsifal", la característica descripción de la "fusión de la espada", la pavorosa "aparición del Dragon", la murmurante escena de "la floresta" y aquella de la soledad inmensa con que finaliza "Sigfrido", el chispeante tema de "Logen", dios del fuego, la dulce y atrayente "primavera" y la escultórica "cabalgata de las Walkirias", el ondulante y expresivo canto de "las Ondinas" y mil otras cosas aún que no se pueden superar!... ni igualar siquiera!

Se ha dicho y repetido que Wagner dañó y anuló con su obra a varios jóvenes compositores. Puede darse que la aserción sea verdadera, pero también es necesario reconocer que hizo obra buena en los cerebros bien equilibrados que supieron valorar su fuerza y libar la miel de la música del maestro en la justa proporción y en relación a sus cualidades y tendencias. Aquellos que cometieron la locura de imitarlo paso a paso cayeron, como es lógico pensarlo.

Algunos cantantes habituados a ejecutar, con toda comodidad y arbitrio, las melodías simple, ligeramente revestidas de acompañamiento, engalanadas aquí y allá con cambios, sustituciones y notas agudas ("puntature"), se escollan contra la música moderna y acusan a Wagner de la ruina de las gargantas canoras, mientras se afanan por sostener que nada tienen que hacer los cantantes en aquellas sinfonías orquestales, sin melodía (sic!).

Entonces, si tales cantantes no desempeñan papel alguno (y cuánto mejor sería que no lo fueran en absoluto) no pueden deplorar daños de ninguna especie!...; es necesario ser coherentes!

¿Cuál sería, pues, la misión de los maestros de armonía, de contrapunto y composición en todo este movimiento evolucionista? ¿Dejar plena libertad a los alumnos, que escriban a placer, sin reglas, sin frenos ni consejos? ¿Hacer total abandono de los preceptos clásicos? Absolutamente; es necesario recordar que la base de un edificio debe ser sólida para que resista a cualquier sacudida y no caiga al menor soplo del viento; por esto, si se dejara a un estudioso pleno arbitrio para hacer lo que mas y mejor le agrada, acabaría produciendo ridículas combinaciones de sonidos, sin significado alguno; del mismo modo que en vez de ciudadanos honestos y respetables se formarían anarquistas y bombarderos, si no se les inculcara las leyes de la moralidad y del altruismo en el período de la infancia.

Alcanzado el completo dominio de la propia voluntad, cada uno elige el camino más adaptado a su temperamento; y no es raro el caso que de una regidísima escuela salieran revolucionarios musicales, como de una familia de santurrones rabiosos librepensadores.

De todo cuanto he dicho podría suponerse que yo acariciara la idea de la perpetuación de los antiguos y restrictivos cánones escolásticos, sin reforma ni innovación alguna. No es esta mi idea. En cambio desearía que la enseñanza teórico musical asumiera una dirección más razonable y digna de la época en que vivimos, sin perder de mira las leyes de la estética que imperaron por siglos en el mundo musical.

Quisiera que los maestros de armonía, y especialmente los de composición, no perdieran, ni hicieran perder a sus alumnos la visión de cuanto sucede en arte. Hoy día no basta enseñar en la escuela de armonía que son acordes de 3.a y 5.a, de 3.a y 6.a, de 3.a, 5.a y 7.a con sus relativas inversiones!... Ocurre ir mucho, mucho más allá, teniendo en justa cuenta el sistema armónico actual, con sus méritos y defectos.

Después de un breve ejercicio de cantilenas ritmadas, los maestros de composición debieran lanzar a los alumnos en el moderno campo de las "melodías infinitas", habituándolos al fraseo, a la expresión, al carácter; combatir despiadadamente la vulgaridad y purificar con criterio el gusto de los discípulos.

A su debido tiempo sería de verdadera utilidad el examen de las obras antiguas y modernas, notando las buenas cualidades y las deficiencias de unas y otras.

En suma: hoy se impone el sentido práctico y no se admiten pedanterías.

Hemos determinado el mérito de los más notables y célebres compositores, y los deberes de los docentes; vamos un poco hacia el público!

Entre los amantes del teatro lírico existen, como en política, tres diversas y bien definidas categorías: los "conservadores", los "moderados" y los "radicales". Los primeros quisieran ver restablecido el predominio de la voz humana y el mezquino y rudimental acompañamiento orquestal; los segundos, una amalgama entre la escena y la orquesta, sin exceso de atribuciones de parte de uno y otro elemento; los terceros, la asignación a los cantantes de un papel igual al de un instrumento cualquiera de la orquesta, mientras el imponente conjunto daría colorido e ilustración.

Los "conservadores" tendrán mucho, muchísimo que esperar; y dado que la humanidad progresa, no retrocede, desaparecerán ciertamente sin ver realizados sus deseos.

Los "moderados" esperan lo que ya han obtenido.

Los "radicales" debieran escoger entre el poema sinfónico descriptivo confiado exclusivamente a la orquesta; la unión de ésta y la recitación hablada puesta en acción; la orquesta con el auxilio de la mímica o de la cinematografía.

Esta última, que pudiera parecer una idea extraña, alcanzará en un lejano día un justo valor, siempre que un dramaturgo de mérito creara un interesante drama o una graciosa comedia, la hiciera ejecutar por artistas de valor y que el comentario orquestal correspondiera a la importancia del conjunto, que sería desarrollado por la película.

Cierto es que actualmente el cinematógrafo no cumple una misión artística.

La preparación de un escritor y de un maestro compositor, estrechados por los vínculos de admiración recíproca, podría elevarlo a tal altura, respondiendo así a las exigencias del público, que en nuestro siglo eléctrico desea emociones fuertes con absoluta brevedad y concisión, cosas que — especialmente estas últimas — raramente se pueden obtener en el teatro.

Tampoco Wagner pudo evitar la excesiva largura de sus poemas líricos; él mismo reconocía la falta, y consentía en quitar alguna de aquellas bellas páginas, llegando hasta indicar la manera de practicar los cortes.

La crítica tiene un gran poder sobre la suerte del teatro lírico universal, y si es justa, precisa, consciente, puede guiar a los compositores hacia el Parnaso, habituando al público a comprender lo bello de verdad y lo bueno auténtico.

No basta una cultura general y el conocimiento de las leyes de la estética; para hacer esto, son indispensables muchas otras cosas entre las cuales es de capital importancia la familiaridad con el arte musical, que impide correr el riesgo de repitir la opinión ajena.

La sola guía de las sensaciones auditivas y la sugestión de las manifestaciones del público, pueden engendrar a veces juicios falaces; las prevenciones de todo género, colocan seguramente al crítico sobre falsa vía.

El movimiento ascendente del genio humano no puede detenerse; sólo se disciplina y aún, en ciertos casos, puede excitarse y agigantarse.

Esta debiera ser la luminosa prerrogativa del llamado cuarto poder.

L. Romaniello.

Gaby Deslys, la aplaudidida artista parisiense

Mlle. Lucy Jousset, la conocida y admirada artista parisiense

SALIERON: "REAL BELGA"

LOS UNICOS CIGARRILLOS ELABORADOS POR INDUSTRIALES BELGAS

Por nuestro intermedio saludan al pueblo Argentino y a la colonia Aliada y esperan que les harán buena acogida. :: :: :: :: :: :: :: ::

Leens y de Jong

CALLE FLORIDA 245

Buenos Aires

ARTE NACIONAL

La compañía Pablo Podestá, que actúa en Mendoza, puso ayer con éxito "Eclipse de sol", comedia del señor García Velloso.

Representará hoy "Los espantajos", tres actos, origina de don Roberto Cayol.

El literato chileno don Víctor Domingo Silva ha entregado a la compañía Podestá una comedia en tres actos que acá, en el Politeama, se pondrá este invierno.

Pasado mañana se pondrá en el Nuevo "La trilla", sainete del señor Trejo.

SAINETES, ZARZUELAS...

"Del olimpo a Buenos Aires", zarzuela bufa, original de don Juan de la Cruz Ferrer, se estrenará indefectiblemente (lo de indefectiblemente es relativo) el lunes próximo en la Comedia.

Continúa obteniendo mucho éxito en el Royal la revista "A peso el cubierto" que firman los señores Aguado de la Loma y Ruiz París.

Hoy se reprisará en la Comedia un sainete del señor Lence, titulado "El almacenero".

Anoche se estrenó en el Avenida una revista titulada "Canas al aire", letra del señor Aguado de la Loma y música del maestro De Bassi. Dos viejos criollos deciden hacer un viajecito para observar paisajes y otras cambiantes y echar unas "canas al aire". Esto da motivo para una concesión de números de variedades. El público se distrae y concluye en risa lo que empezó por un viaje. Los viejos farristas resultan doblemente divertidos. Se repitieron algunos números de música.

—Hoy se reprisará "La europea" y mañana se estrenará "Don Félix del Mamparro", sainete de los señores Asenjo y Torres del Alamo.

OPERETA EN CASTELLANO

La compañía Arce, del Marconi, anuncia para mañana viernes el estreno de una opereta de Gilbert, que se titula "La señorita Tralalá". Esta obra ha obtenido gran éxito en Berlín, durante varias temporadas.

Anoche se reprisó "La casta Susana", deliciosa opereta que todavía se aplaude cual si fuese una novedad escénica. La señora Arce, señoritas Garrido y Carreras y el señor Barreto merecen mención especial. Pocas tiples conocemos que unan a sus méritos de cantante la buena gracia y la elegancia de una consumada actriz. Eso sucede con la señora Arce. Barreto es un actor genérico de talento y comicidad. Representa natural y sabiamente.

Se ve el Marconi concurridísimo.

EVA D'ARBEL

Ayer intentó suicidarse, arrojándose de un automóvil en marcha, la artista de variedades señorita Eva D'Arbel.

La artista resultó ilesa. Parece que los facultativos que la asistieron, diagnosticaron que la artista padece enajenación mental.

LIRICA VERANIEGA

ARGENTINA DE OPERA

Esta noche debutará en el San Martín una compañía de ópera de la cual ya tienen noticia nuestros lectores.

Se pondrá en escena "Rigoletto" con los señores Del Río y los señores Vela y Tabanelli.

Mañana irá "Favorita", de Donizetti, con la señora Rando, el tenor Baldrich y el barítono Terrone.

BAILES DE CARNAVAL

Del 4 al 12 de marzo próximo se realizarán en el Coliseo los bailes de carnaval. Los amenizará una orquesta de cincuenta profesores.

NIJINSKY, EL BAILARIN...

En un telegrama de Nueva York se indica que el gobierno austriaco ha asegurado al embajador norteamericano que pondrá en libertad al bailarín ruso Vaslav Nijinsky, que fué arrestado en Budapest a últimos del pasado próximo diciembre.

Permitirá el gobierno austriaco que Nijinsky parta para Nueva York, en donde se le ha contratado.

CINEMATOGRAFICAS

Mañana partirán hacia Puente del Inca, ruta Chile, varios artistas del Apolo que impresionarán en aquella bella región un capítulo de la película Iván, entre otros los señores Rosich y Caseaux.

La compañía Vittone-Pomar está terminando la impresión de una película que se titula "Bajo el sol de la Pampa", novela en 24 capítulos.

VARIAS

Hoy se inaugurará en el Nacional una temporada de cinema y variedades.

"La sonámbula" y "París de noche" siguen aplaudiéndose en el Casino. Son las mejores pantomimas de las puestas por la compañía Molasso.

Mlle. Felyne Velbist, la bailarina belga que acá actuara con tanto éxito, ha obtenido muchos aplausos en Nueva York.

PARQUE JAPONES

CALLAO y PASEO DE JULIO. Abierto todos los días de 2 de la tarde a 12 1/2 de la noche. Sensacional exhibición: Indios himalayas de cabeza puntiaguda. Dos grandes circos Tony Lowande y Ella Nelky, 130 fieras amaestradas. Entrada un peso con dos vales gratuitos, uno para el teatro y una atracción. De tarde una persona mayor con 4 niños hasta 10 años, con teatro gratis $ 1. Entrada especial niños hasta 10 años con teatro gratis, $ 0.30. - Abonos para 6 atracciones, $ 1.

LOS MISMOS RECREOS DE MONTE CARLO

CASINO ALTA GRACIA

ESTÁ ABIERTO TODO EL AÑO

CARRERAS DE CABALLOS

EN LAS ECURIES MODESTAS

Una visita al stud de José Polla — También hay cracks... y elementos de poco valor.

Debemos dedicar un día, al menos, por semana, a las ecuries modestas, a los compositeurs cuya fama está a considerable distancia de la gloria y a los cracks que no llevan colores de prestigio, sino que defienden las casacas de ignorados propietarios, noveles a lo mejor o veteranos que jamás recibieron hasta ahora tan agradable premio de la suerte.

Hemos recorrido el stud Alvear, el Caseros, Los Rosales, y algunos otros de primer orden, y aún faltan a la lista muchos que reservamos para mejor oportunidad, pero en medio de tanta grandeza y derroche tanto, necesitábamos hacer un paréntesis, y descansar en la puerta de un modesto...

¿En cuál?...

José Polla nos recibió amablemente. Es un

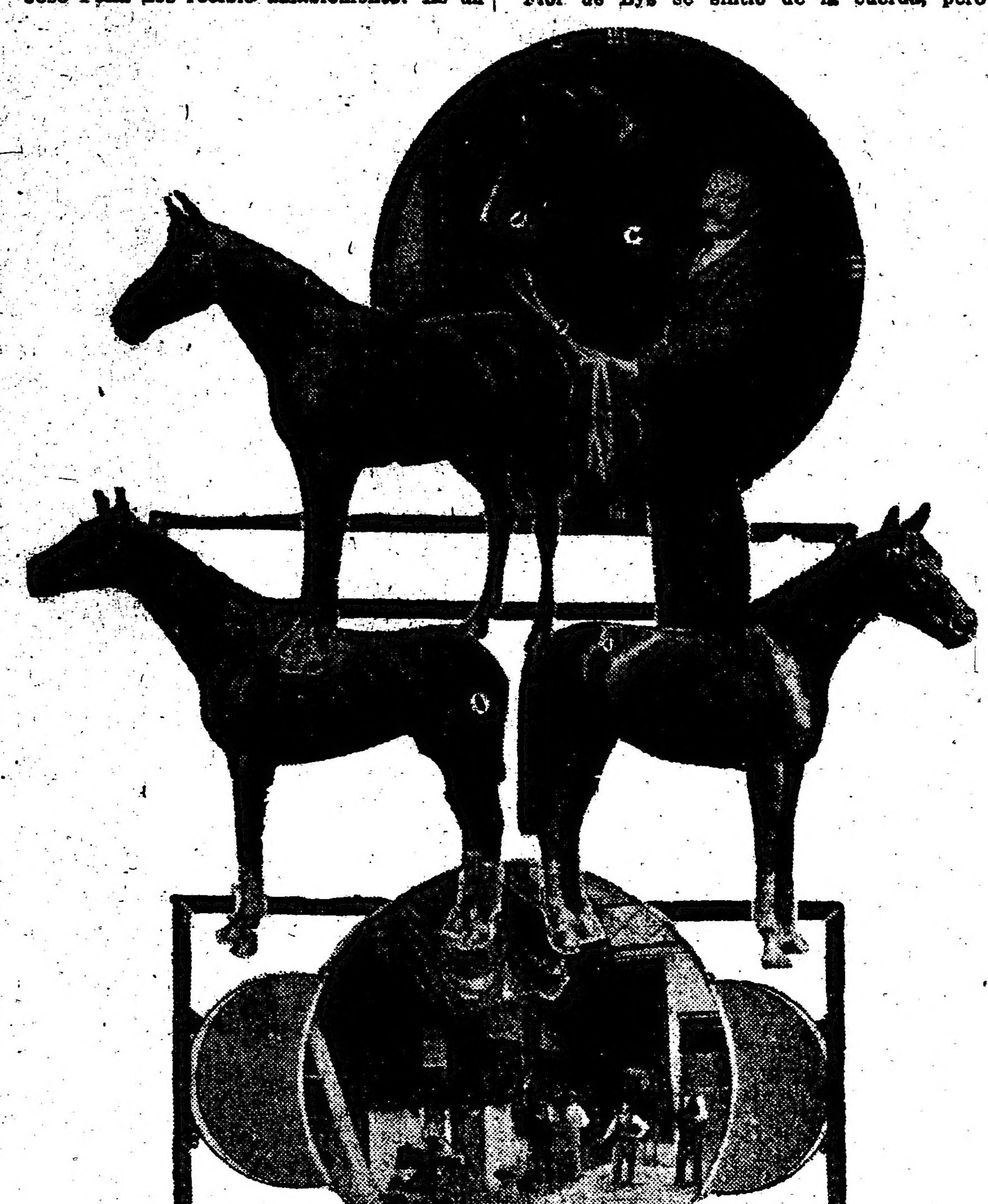

profesional relativamente nuevo, ha empezado a ejercer tan complicado trabajo hace poco tiempo, y ya han pasado por sus manos animales de primer orden.

Sin embargo continúa como cuando empezó, con muchos deseos de trabajar, y aplicándose cada vez más para aprender tan difícil arte...

Polla tiene un stud reducido, pero cómodo, sin esos alardes de grandeza, ni esos derroches de cosas inútiles...

Es un stud apropiado para él y para los elementos que alberga.

Y en el stud Los Manantiales, que aún no ha llegado a colocar escudo heráldico en su frente, ni siquiera un letrero luminoso... hay cracks como en la ecurie que más se ha pagado por un producto, y hay también elementos dignos del stud de Galimberti.

Son de ayer las hazañas de Picacero, porque nosotros las creemos hazañas, contra toda la opinión inteligente de los que vieron un peligro en sus "garrones sucios".

Y aunque no tengamos otro para citar como elemento descollante de esta caballeriza, estamos seguros de que la mejor, la de más blasones, la de productos más caros, con el hijo de Bridge of Canny y Picara podía defender sobradamente el prestigio de los más acreditados colores.

Picacero se halla en la actualidad de galope, y mañana o pasado, a más tardar, se le empezará a varear. Ha gozado de un buen reposo, Picacero, y para conseguirlo ha luchado durante toda la temporada heroicamente, en las carreras más difíciles.

Además, bajo el mismo techo que se alberga Picacero, están Flor de Lys y L'Epatant, hija de Calepino la primera, y por Old Man el segundo, dos elementos bastantes malos, que difícilmente desquitarán a su entraineur de los esfuerzos perdidos... y de la plata que siguió el mismo camino.

Flor de Lys se sintió de la cuerda, pero parece que ha curado totalmente y ya se le varea, en cambio L'Epatant para desgracia de Polla, se halla hermosísimo y correrá el domingo.

De los elementos nuevos, nos enseñaron solamente dos productos, por Your Majesty y Saint Wolf respectivamente, de nombres El Manantial y Pampé. Se halla el primero de galope largo y a medio correr el segundo, llevándose su preparación con toda calma, porque se confía en el porvenir de ambos.

Habíamos recorrido todas las dependencias del stud, e insinuamos la retirada, cuando Polla se nos presentó con una libreta en cuyas tapas leímos: "Apuntes para mi biografía"...

Y en la primer página alguien escribió:

"Empecé a cuidar el 17 de julio de 1913 el stud Ituzaingó, propiedad de don Manuel Méndez de Andés, con los siguientes elementos: Asturiano, Manantial, Garay, Alcurnia e Infernal".

Con ellos realicé la siguiente campaña:

"Asturiano ganó 3 carreras y el Gran Premio Jockey Club; Manantial 2 carreras, el clásico Abril y 8 segundos, 1 tercero y 1 cuarto; Garay 1 carrera; Alcurnia 1 carrera; Infernal una carrera y varios placés"...!

—Muy bien; es usted toda una celebridad llevando estadísticas!...

—Me falta anotar la campaña de Picacero...

—Y las de Flor de Lys y L'Epatant?

Polla hizo un gesto de desagrado y guardó los apuntes para su biografía...

Le recordamos algo muy malo... Esos dos nombres quién sabe cuántas pérdidas no le traen a la memoria...

El fotógrafo escuchaba todo en silencio; al salir nos interrogó curiosamente:

—Qué impresión traen de la visita?

—Muy buena, siempre hemos simpatizado con la obra de Polla, es un hombre laborioso, modesto... y que ha aguantado más de una sátira de quienes creen que para saber mantener un caballo en estado hay que llamarse Elnen, Torterolo o Bentancourt...

ANOTACIONES CLASICAS

Tuvieron mayor éxito de lo que se esperaba las anotaciones hechas para la temporada clásica del hipódromo Independencia del Rosario.

A continuación detallamos el número de inscripciones que obtuvieron los clásicos de 1915, señalando al costado la cifra correspondiente a los mismos este año:

	1915	1916
Premio Apertura	29	28
„ Kemmis	36	54
„ Lamas	48	60
„ Capital	51	76
„ Doctor B. Villanueva	51	50
„ Patria	77	98
„ Arnold	29	32
„ Córdoba	42	46
„ Independencia	80	96
„ Luro	36	37
„ Polla de Productos	54	82
„ Moreno	58	65
„ Brignardello	48	48
„ Coronel Dominguez	66	79
„ San Martín	60	71
„ Jockey Club	71	91
„ Larrechea	47	54
„ Corrientes	58	77
„ de Honor	63	73
„ Hipódromo Argentino	58	67
„ Belgrano	74	89
„ Rivadavia	72	88
„ Alberdi	70	72
„ Sáenz Peña	60	68
„ Clausura	123	134
Totales	1.459	1.735

La apreciable diferencia a favor de este año es más notable de lo que las cifras anteriores demuestran, si se tiene en cuenta que en esta temporada se han creado diez y ocho pruebas clásicas que merecieron el número de probables competidores que en seguida detallamos:

Premio Iguazú, 40; id Bartolomé Mitre, 58; id A. Zinny, 67; id General Roca, 51; id D. Jubilee, 75; id Sibila, 40; id Valero, 60; id Américo 57; id Sarmiento, 76; id Argentina, 52; id Orange, 65; id Buenos Aires, 73; id Jardy, 78; id W. Bramble, 71; id Santa Fe, 62; id Old Man, 76; id Mouchette, 63; id Irigoyen, 82. Total 1.150.

Como se ve, la distribución del programa clásico de este año ha constituído un apreciable procedimiento, pues el éxito de las anotaciones hace prever que la temporada no puede iniciarse bajo mejores auspicios.

DOSEL

En su próximo compromiso se presentará con la monta del jockey del stud Los Rosales, Francisco Arcuri.

Tampoco nos convencemos; creemos que si el hijo de The Whirpool no ha ganado hasta el presente con la monta de Ardouin, ha sido sencillamente porque los medios locomotivos de que dispone son escasos, y además de esto perseguido por una guigne espantosa, siempre le ha salido al encuentro uno de esos tantos que esperaban turno.

Y el domingo posiblemente continuará cómodamente ubicado en la "butaca" de segunda fila... ¡si es que no la encuentra ocupada!

SAN LUIS

Son tan notorios sus adelantos y fué tan sugerente la victoria que obtuvo en el handicap final del domingo, que estamos por creer que el entraineur Andrés Guadalupe tendrá para lo sucesivo un elemento muy productivo.

El entraineur del hijo de Chinchorro cuando "pone" un caballo, sabe hacerlo de tal manera que difícilmente pierden la forma, aunque el origen sea modesto como en el presente caso.

Presentaremos como ejemplo aquel hijo de Pillito que se llamó Beauclerc y después Bravo, el que estando al cuidado de Guadalupe, hizo verdaderas proezas en las pruebas handicaps para terminar su productiva campaña a los 8 años largos, disputando carreras de vallas que también supo ganar.

San Luis se volverá a presentar en la reunión del próximo domingo; correrá en el handicap final y como llevará 44 kilos, sus enemigos tendrán que desempeñarse mucho, si es que lo quieren vencer.

ALUVION

El hijo de Fulmen tiene para el próximo domingo una linda oportunidad para abandonar la categoría de perdedor. Su excelente carrera en pos de Salvación así lo hace suponer.

Además no ignoramos que el otro día Aluvión les agradaba como si en realidad fuera una fija imperdible y por dicha razón le jugaron boletos en grandes cantidades.

GALIMBERTI...

Y basta! Citar el nombre del entraineur del stud Las Damas, es recordarle al aficionado todo el turf en uno de sus aspectos más pintorescos.

Galimberti, el popularísimo Galimberti no está conforme con su suerte, no acepta los pocos triunfos que hasta ahora ha conquistado sino como obra de una mala suerte que lo persigue y lo asedia... Porque él cree que debía haber conquistado mayores victorias!...

A propósito nos habló de Costa Brava, y se expresó en forma por demás elogiosa para su potranca, y cuando le indicamos que para el precio por ella abonado ya había hecho bastante, convertido en una fiera terrible, nos clavó los ojos que saltaban de las órbitas y golpeándonos con una suavidad que en nada recordaba al terciopelo, nos dijo: "Como que ha hecho bastante... cómo? Quién ha dicho semejante disparate... quién? Costa Brava es muy buena y ganará muchas carreras... muchas! Pues no faltaba más!".

Y el gran Galimberti nos retiró la protección... Dió media vuelta y al alejarse repetía, como masticando las palabras: "Si no hubiera sido ese Claverie, ya les iba a dar precios!.. Ya les iba..."...

Pero Galimberti que en estas primeras carreras siempre se ha distinguido, busca para sus "cracks" montas que hacen "pendant" con los precios que abona en los remates .. Y sobrada suerte es ganar con semejantes animales y semejantes jockeys!

REALEZA

Cuando ya estaba lista para debutar, puesto que sus adelantos eran tan notables, que su entraineur no ocultaba la fe que le merecía para el próximo clásico Casares, un moquillo inoportuno que degeneró en pulmonía, la puso en serio peligro, el que fué conjurado merced a los solícitos cuidados que desde el primer momento le dispensó el veterinario del stud Los Rosales.

La hija de Old Man ya está convaleciente y aunque su cura radical es cuestión de tiempo, en su caballeriza se le considera poco menos que perdida para el fin que se perseguía, vale decir, como elemento capaz de tener una actuación brillante en los clásicos.

Desearíamos que resultara todo lo contrario, ya que el propietario de la referida caballeriza es acreedor a mejor suerte, puesto que en las ventas de productos jamás ha escatimado sacrificios.

BEAGLE

El caballo de fierro podríamos llamarle a este representante del stud Chapadmalal que actualmente se halla en Montevideo, a donde fué llevado junto con varios compañeros de techo.

Cansado de ganar carreras de vallas, pues en las lizas jamás pudo obtener una victoria, su ecurie creyendo que en la vecina orilla podrá alternar con éxito, lo ha anotado en una prueba de caballos perdedores en la reunión del domingo, clasificación que le corresponde, pues no se computan las ganadas en vallas.

Tal vez por aquellos pagos pueda el hijo de Balcarce satisfacer a su entraineur ganándole una carrera.

PRODUCTOS DEBUTANTES

El domingo próximo harán su debut los siguientes productos:

Sonada, por Américo y Sixpenny, del stud San Cayetano, al cuidado de Pedro Grigera.

Salomónica, por Cotopaxi y Speedily, del stud General Soler, al cuidado de José Santestivan.

Mamita II, por Mehari y Meduse, del stud Saavedra J. C., al cuidado de Honorio Valdez.

Gringuilla, por Saint Wolf y Gringuita, del stud Fernández G., al cuidado de Gabino Fernández.

Raspail, por Le Sancy y Rosa Bonheur, del stud Combatiré, al cuidado de Andrés Guadalupe.

Tolbiac, por Greenan y Trágica, del stud La Celina, al cuidado de Emilio Ridella.

Merry Anthony, por Merryman y Criolla, del stud Bay Ronald, al cuidado de Martín de los Santos (hijo).

LEONIDAS IV

El hijo de Le Rubicón que a raíz de una manquera se vió alejado de las pistas, ya se halla bien de salud y reaparecerá próximamente.

Ayer de mañana dirigido por el jockey Enrique Saavedra fué ejercitado en 800 metros desempeñándose bien.

ASAMBLEA GENERAL

La asamblea general anual de la "Sociedad Anónima Hipódromo Nacional" se celebrará mañana, viernes, 4 de febrero, a las 3.30 p. m., en la calle Corrientes 758.

APRONTES GENERALES DE AYER

Nail — Al cuidado de Antonio Salvo ha mudado de aspecto. Anda mucho: lo comprobamos ayer en el apronte que le vimos, montada por Cardinalli, y en su primer encuentro conviene no descuidarla.

L'Epatant. — Hermano de Gringuito y basta!... Con Ardouin recorrió 1000 metros. Tiene para rato todavía...

Gaiteiro — Dirigido por el peón a la par del tordillo Folieto, le vimos una corrida en 2000 metros, donde se impuso el segundo sobre un mediocre compañero.

Salvadora — Las esperanzas no se han perdido aún... Rivero le dió corrida en 1600 metros. Don Lauro espera resignado la vuelta de los tiempos pasados, más felices para él que los presentes.

Bizet — Englander lo aprontó en 800 metros. El hijo de Escamillo adora siempre a su Carmen...

Pararrayo — No será mal elemento para el stud Montiel, aunque aun no haya revelado absolutamente nada.

Tiene una buena corrida y el domingo al reaparecer tal vez lo haga con éxito. Ayer Acosta lo aprontó en 1000 metros. Le tomamos 1' 2 5.

Wateville — Seguro porvenir tiene Causa con este animalito... Baistroqui lo aprontó en 800 metros. Anda como siempre.

Andrade — Con Mutio a la par de Guandacol con el peón fueron aprontados en la partida. El crack se conduce bien.

Diakowa — A la par de Cracker con las montas de Bastías y García, respectivamente la vimos trabajar en la partida. No es mal apronte.

Deseada — Su última carrera es buena. Con Acosta recorrió 700 metros.

Love ace — También fué Acosta quien aprontó a este pupilo del Montiel en 800 metros. Anda bien.

Kota — Enrique Saavedra le dió corrida en 1200 metros. Su primer triunfo lo vemos lejano... entre los eucaliptus de La Plata.

Montefiori — En el arca de Noé con toda seguridad que no lo hubieran admitido...

Alejo Sánchez le dió una corrida en la milla e, insistimos, no entra en el arca...

Millá Curá — Angel Amoroso lo trabajó en 800 metros. Se conduce bien en los aprontes.

Escalera Real — Con la monta de Lenotti le vimos una corrida en 1200 metros. No come la hija de Diamond Jubilee; se la nota en las carnes...

EGNAZIA

De esta modesta pensionista del entraineur Causa, muchas cosas buenas se han dicho, pero ninguna de ellas ha podido confirmar en las dos últimas carreras que le hemos visto disputar.

Sin embargo, el jockey que le ha tocado en suerte, parece que la supone buena, se sobreentiende que para ganar una carrera, ya que de otra manera no se explica que en la prueba del domingo pasado como en la anterior, tuviéramos oportunidad de escucharlo cuando le daba las razones de los fracasos al propietario del stud Telaraña, pretextando inconvenientes que habían surgido en el transcurso de la carrera.

Egnazia está anotada para la primera carrera del domingo en compañía de un lote mediocre, pero si nuevamente no obtiene figuración, el jockey repetirá las anteriores escenas explicativas...

OUR MAJESTY

El día que el stud Amistad consiga hacerle perder las mañas que lo caracterizan, este hijo de Your Majesty, estamos seguros que obtendrá muchas victorias.

Hay que verlo en los trabajos para convencerse de lo mucho que corre; sus partidas son excepcionales, las corridas a cual de ellas mejores. Pero cuando se presenta en público y llega el momento de largar, ve las cintas del starting gate, e inmediatamente lo ataca una nerviosidad que le da todo el aspecto de una fiera, inofensiva, porque no muerde, pero de cualquier manera mala, ya que al no querer largar aquellos aficionados que lo han apostado pierden su dinero lastimosamente...

Sin embargo, confiamos en el stud Amistad; estamos seguros de su eficacia para todas las cosas que al turf atañen y esperamos, porque no ha de tardar en llegar el día que hemos de ver al bravo Our Majesty hecho un manso corderito aproximándose tranquilamente a las cintas del starting gate, picar ventajosamente y haciendo valer sus portentosas ligerezas en un canter sostenido...

No será el próximo domingo el día indicado para que ocurra el feliz acontecimiento!

DEBE VOLAR...

Ya nos han mareado con Juvenal; tanto ponderamos sus bondades, tanto recalcar sus ligerezas, tanto ocultan sus ejercicios, y de

CONCURSO HIPICO

Todo lector de LA EPOCA puede tomar parte en este concurso con sólo llenar el correspondiente cupón, el que debe ser remitido bajo sobre a esta administración, Avenida de Mayo 769, antes de las 12 de la mañana de cada reunión, indicando en el sobre "Concurso hípico".

Los premios a que pueden hacerse acreedores los aficionados son los siguientes:

1.o Dos cajas de cigarrillos "Intransigentes" al que indique 5 ganadores.

2.o Cuatro cajas de cigarillos "Intransigentes y una docena de fotografías del interesado o de la persona que él indique, al que acierte 6 ganadores.

3.° Varios objetos valiosos, que elegirá el favorecido al que indique 7 ganadores.

4.° Un cronómetro de oro 18 quilates al que indique 8 ganadores, premio que como los anteriores, otorgarán los cigarrillos "Intransigentes".

En todos los casos debe indicarse el nombre del caballo y no el del stud, no tomándose en cuenta la carta que no llene este requisito.

Todas las reuniones, a las 12 de la mañana, se procederá a cerrar y lacrar todas las cartas recibidas, para abrirse al día siguiente a la misma hora, acto que podrá presenciar todo el que se interese por ello.

El envío de las cartas es sin límite; el catedrático puede hacer todas las combinaciones que quiera, siempre que se ajuste a las reglas establecidas por este concurso.

Una misma persona no podrá optar a dos premios en una misma reunión, tomándosele en cuenta, a los efectos de este concurso sólo a la carta que marque mejor punto:

CUPON

De "La Epoca"

HIPODROMO ARGENTINO

Reunión del domingo 6 de febrero de 1916

Primera carrera .. ..

Segunda carrera .. ..

Tercera carrera .. ..

Cuarta carrera .. ..

Quinta carrera .. ..

Sexta carrera .. ..

Séptima carrera .. ..

Octava carrera .. ..

Nombre .. ..

Domicilio .. ..

[illegible] y cotillas para paseo
[illegible]
IRIBARNE & Cía.
[illegible] TACUARI 344
[illegible]
NO CONFUNDIR

"MANUAL DEL SPORTSMAN"
[illegible]
PRECIO: 3.00 $
[illegible] Wilson, 25 de Mayo 94, Buenos Aires.

[illegible] de todo, tanta defección terminó por dejarnos con el esqueleto, el armazón que nos servía para redactar todos los sueltos: "...El hijo de Polar Star debe volar"...

De los clásicos donde apareció un día, pasó a carreras más inferiores, para descender hasta medirse con modestos ganadores de una sola prueba...

Francamente no debió nunca salir de ahí; esa debió ser su compañía, y si en realidad volaba, tiempo tendría para subir, que es más agradable un ascenso que un descenso, sobre todo cuando como éste trae consigo muchas ilusiones muertas y muchos pesos perdidos...

Anda muy bien, su preparación es la de siempre, sus ejercicios continúan lo mismo: satisfactorios; y nosotros terminaremos creyendo por última vez que debe volar... o quedarse en el hangar para toda la vida con la hélice maltrecha...

HIPODROMO ARGENTINO

Programa oficial para la reunión a efectuarse el domingo 6 de febrero de 1916:

Primera carrera

Premio Tarija — Para yeguas de 3 años que no hayan ganado. Peso 56 kilos. Premio $ 4.000 a la 1.a, 400 a la 2.a y 100 a la 3.a. Entrada $ 40. Distancia 1.400 metros.

La Esfinge	k 56	Redención	56
Egnazia	56	Hogaza	56
Mediana	56	Rumbosa	56
Lindona	56	Buen Principio	56
Falana	56	Frileuse	56
Lita	56	Palanca	56
Nebulosa	56	Salvatierra	56
Rieuse	56	Salida	56

Segunda carrera

Premio Caracó — Para caballos de 3 años (con exclusión de yeguas) que no hayan ganado. Peso 56 kilos. Premio $ 4.000 al 1.o, 400 al 2.o y 100 al 3.o. Entrada $ 40. Distancia 1.600 metros.

Aspirante	k 56	Fandango III	56
Castañazo	56	Bajo Hondo	56
L'Epatant	56	Mirko	56
Hídrico	56	Dosel	56
Francisco José	56	Aluvión	56

Tercera carrera

Premio Trabuco — Para todo caballo de 4 años y más edad que no haya ganado más de $ 20.000. Peso 48 kilos. Recargo de 1 kilo por cada $ 2.000 o fracción mayor de $ 1.000 ganados. Premio $ 4.000 al 1.o, 400 al 2.o y 100 al 3.o. Entrada $ 40. Distancia 2.000 metros.

Voilà!	k 57	Fulano	50
Pegaso	57	Ica	50
Chulo	55	Bracconnier	50
Daystar	53	Black Ronald	49
Vespertino	52	Driada	48
Pillería	51	Danzante	48
La Delfina II	51	Ronde du Soir	46
Devil Man	51		

Cuarta carrera

Premio Carona — Para potrancas de 2 años que no hayan ganado. Peso 54 kilos. Premio $ 4.000 a la 1.a, 400 a la 2.a y 100 a la 3.a. Entrada $ 40. Distancia 800 metros.

Sonada	k 54	Mamita II	54
Costa Brava	54	Aveline	54
La Force	54	Edith Cavell	54
Salomónica	54	Gringuilla	54
Oleina	54	Paulita	54

Quinta carrera

Premio Bombazo — Para potrillos de 2 años que no hayan ganado. Peso 54 kilos. Premio $ 4.000 al 1.o, 400 al 2.o y 100 al 3.o. Entrada $ 40. Distancia 800 metros.

Messenger	54	Raspail	54
Hindoo	54	Tolbiac	54
Don Tomás	54	Communal	54
Tabolango	54	Merry Anthony	54
Batintín	54		

Sexta carrera

Premio Redentor — Para caballos de 3 años (con exclusión de yeguas) ganadores de 1 carrera no clásica. Peso 56 kilos. Premio $ 4.500 al 1.o, 450 al 2.o y 100 al 3.o. Entrada $ 45. Distancia 1.700 metros.

Vespaciano	k 56	Juliano	56
Full Hand	56	Los Angeles	56
Dieufort	56	Lord French	56
Pocholo	56	Juvenal	56
Max Linder	56	Our Majesty	56
Mansilla	56	Dijón	56
Piélago	56	Audemars	55
Déspota III	56	Miliá Curá	56
Winer	56	Strap	56
El Príncipe	56	Para Rayo	56
Testún	56	Corchito	56
Salitral	56		

Séptima carrera

Premio San Simón — Handicap para todo caballo de 3 años y más edad, ganador de más de $ 10.000. Premio $ 4.500 al 1.o, 450 al 2.o y 100 al 3.o. Entrada $ 45. Distancia 1.500 metros.

Proteo	54	Uriburu	47
Pichuleo	51	Gaiteiro	44
Insula	50	Nail	43
Beethoven	49	Itaty	43

Octava carrera

Handicap para todo caballo — Premio $ 5.000 al 1.o, 500 al 2.o y 100 al 3.o. Entrada $ 50. Distancia 2.500 metros.

Swallow	k 58	Guignol	44
Debutante II	55	San Luis	44
Redentor	50	Lefévre	41
Tata Dios	49	Zaratustra	40
Perlino	47	Melody	40

DE EXACTA INFORMACION...

Quisiéramos sobre la información que a diario leemos en los colegas que preferentemente tratan asuntos de carreras detenernos un momento, y hacer en oportuno comentario.

Pero inmediatamente caemos en la cuenta de que no vamos a hacer otra cosa que repetir un cuento que se inició años atrás y que quién sabe cuándo tocará a su fin...

El cuento de la información, que en la mayoría de los casos, no es más que una consecuencia del excesivo amor propio de los cronistas, se presta a los más extensos autobombos y a los más disparatados comentarios que inevitablemente han de empezar con la frase de Fray Luis de León: "Como decíamos ayer"...

Y ocurre que lo que se dijo ayer no fué otra cosa que una simple fantasía de una inauguración ansiosa de triunfos periodísticos, a costa de las más arriesgadas inexactitudes. El público ignora; cree a veces; acepta esos elogios que los mismos cronistas con poca modestia se dan a su persona, y guarda esta impresión para cuando, por el contrario, las noticias de su diario predilecto fracasan, y bondadosamente las disculpa.

No es nuestro sistema el que eleva en su lustroso escudo la conocida leyenda: "Nuestros poderosos medios de información"... No.

Rara vez indicamos un tiempo, pero tenemos por costumbre darlo exacto, porque creemos que nada hay más fácil, cuando se quiere y se sabe hacer.

Este es un aspecto "de la exacta información"... Los tiempos tan fácilmente modificables para muchos colegas han valido colosales triunfos, y nosotros desde nuestra mesa, hemos tenido que sonreír, y compadecer a la vez, al buen público que todo lo acepta, que todo perdona y que nunca protesta.

Un reloj de tiempo vale lo que un fonógrafo — cuestión de precios — un cronista de carreras... lo que un loro.

Preferimos sinceramente, no ambicionar esos triunfos periodísticos, y mirar a los felices fuera de la jaula...

La exacta información está en la buena fe del cronista... Cada día nos encontramos con uno nuevo y sin embargo cada día hay menos con esa buena condición.

EDITH CAVELL

La hija de El Chacho con todo que ostenta una preparación envidiable, hasta ahora no ha tenido la suerte de abandonar la categoría de perdedora, debido a que, en las carreras que ha disputado, jamás pudo largar bien.

El domingo volverá a presentarse y seguramente contará con muchas preferencias; pero si en las anteriores carreras perdió por los contratiempos que todos conocen, quizás en el próximo encuentro le acontezca lo mismo, aún largando bien, ya que le tocará medirse con Paulita, la misma que el otro fué vencida por Cloris.

Edith Cavell anda mucho, pero repetimos que Paulita es tan ligera que si le toca una buena largada, dará cuenta de ella.

PREPARANDO FIJAS

El entraineur Emilio Ridella supo distinguirse en cierta época que en su caballeriza se contaban algunos animales meritorios. Desapareció del escenario turfista cuando menos se sospechaba haciendo suponer que ya no volvería a actuar.

Pero vemos que todo no ha pasado de una relache obligada, por falta de elementos, puesto que ahora que los tiene nuevamente, actúa y con esperanzas de realizar una campaña regular, confiando en los productos que están a su cargo.

Hoy debía correr Curiosity, que de acuerdo con sus ejercicios privados, podía tener muy buena figuración. Para el domingo ha anotado Ridella a Oleina, una hija de Orinoco que ya ha corrido y salvado los inconvenientes del debut... Además en la carrera de potrillos vemos a Tolbiac, un Greenan en Trágica, que ayer muy de madrugada fué ejercitado por el aprendiz Denna a la par de otro producto que no pudimos conocer y que iba montado por Ardouin.

Podemos anticipar que el referido Tolbiac está demasiado listo y extrema las condiciones necesarias para abandonar la categoría de perdedor, inmediatamente. Esta ha sido la causa de que nos acordáramos del entraineur Ridella.

INSCRIPCIONES

Para la reunión a efectuarse en Palermo el 10 del corriente, se han hecho las siguientes inscripciones:

Primera carrera, distancia 3.200 metros — Cráter; Sibarita; Lay y Vermiselle.

Segunda carrera, distancia 1.800 metros — Hábil II; Pata de Gallo; The King; Bilbao; Aluvión; Político; Ave César; Dolfo; Waterlile; Mirko y Montefiore.

Tercera carrera, distancia 1.600 metros — Presurú; Sincera II; Riparia; Nondina; Espadañal; Chasque; Pegaso; Deseada; Royal Drop; Ronde du Soir; Eureka III; Guerra; Pochita; Persil y Uriburu.

Cuarta carrera, distancia 800 metros — Costa Brava; Decena; Pretty Dolly; Ambiciosa; Encanto II; Rosse; Chatelaine; Hangar; Mamita II; Salomónica; Mimi Pinson y Oleina.

Quinta carrera, distancia 800 metros — Comunal; Embolismo; Venturoso; Aquisgran; San Julio, Pacará y Ceferino.

Sexta carrera, distancia 1.200 metros — Mariucha; Kota; Huarmi; Tómbola; Carona; Diosa; Politesse; Malilla; Vanity; Petite Chatte; Nail; Sisterly; Perjura; Canoa; Su Alteza; Yerba Mota; Guipúzcoa; Bobinette, Orviola; Fine Mouche; Heroína y Deyanira.

Séptima carrera, distancia 1.800 metros — Floripar; Escándalo; Banderaló; Sin Humo; Mustafá; Canoa; Bizet; Maraschino; Beethoven; Wotan y Uriburu.

Octava carrera, distancia 2.200 metros — Max Linder; Riparia; Perfidia; Winer; El Tony; Testún; Pereza; Vizcacha; Betis; Angeolina; Swallow; Repique; Pas-si-Mal; Daystar; Socarrona; Maraschino; Irú; Guitry; Beleno y Riome.

HIPODROMO DE TEMPERLEY

Asignación de pesos para la reunión a efectuarse el martes 8 de febrero de 1916:

Premio Crisálida, distancia 1.100 metros — Nevado 57 kilos; Pessist 57; Cyrano 54; Tirol 54; Listo III 54; Claromecó 53; Floriane 53; Severo 52; Hearing 52; Azopardo 52; Onza de Oro 52; Salmón 51; Madeja 51; Torcaz 50.

Premio Cucarda, distancia 1.000 metros — Fañor 56 kilos; Ducal 56; Filibusfich 56; Dormilón II 56; Icelandic 56; Malicioso 56; Posen 56; Implover 54; Becasina 54; Galleta 54; Maciega 54; Eleonora 54; Atea 54; Troneuse 54; Inmodist 54; Miss Kiss 54.

Premio Cuchufleta, distancia 1.400 metros — Generoso 57 kilos; Fernandito 57; Battaglia 57; Espartino 57; Minué 57; Cavalry Gun II 55; Falucho 55; Espolín II 55; Clavileño 55; Esmalte 55; Ofensor II 55; Don Paul 55; Esbelto 55; Arispero 53; Caso 53.

Premio Cucurucha, distancia 1.200 metros — Campiña 57 kilos; Efusión 57; Angelita 57; Brillante 57; Roseta 55; Ladina 55; Oisive 55; Encerrona 55; Santanderina 53; Zá Zá 53; Bayonne 53; Tegardea 50; Sonaja 53.

Premio Cuba, distancia 1.800 metros — Bien Venido 61 kilos; Afilador II 60; Perinola II 54; Charmincito 54; Farrista 52; Coquero 49; O'Farrell 48; The Whip 47; Octavio 47; Sotreta 46; Cupalén 46; Far Famet 46; Tucumán 46.

Premio Cuñataí, distancia 1.200 metros — Mitre 70 kilos; H. Plantagenet 58; Choza 57; Molleja 56; Mendocina 54; Messidor 54; Horacio II 54; Mont III 54; Chiriguano 54; Tucumán 53; Engañoso 53; Lavengro 51; Generoso 50; Efusión 50; Prime Verte 48; Light Mind 48.

Premio Cumbre, distancia 1.100 metros — Tacaño 57 kilos; Stella 55; Ortiz 53; Hojeador 53; Manganeta 51; Baluyan 51; Mejicana 51; Icelandic 50; Rivas 50; Carmucha 48; Hebrea II 48; Irénita 48.

Premio Camandá, distancia 1.800 metros — La Belle 57 kilos; Lord Nelson 56; La Choza 54; Salem 54; Tallador 53; Fable 52; Tipo 52; Tero II 52; Turmalina 51; Britomarte 51; Pensativo 51; Espartino 51; Tornasol 50; Luchador 50; Light Mind 48.

Asignación de pesos para la reunión a efectuarse el sábado 12 de febrero de 1916:

Premio Victorina, distancia 1.400 metros — Puntana 57 kilos; Nevado 57; Curioso 57; Pessist 57; Tirol 54; Claromecó 53; Severo 52; Hearing 52; Hearing 52; Azopardo 52; Onza de Oro 52; Earliness 51; Salmón 51; Torcaz 50.

Premio Wiew, distancia 1.000 metros — Posen 56 kilos; Infantil 56; Malicioso 56; Icelandic 56; Même 56; Dormilón II 56; Smara Boy 56; Fanor 56; Miss Kiss 54; Tutora 54; Tegardea 54; Eleonora 54; Maciega 54; Inmodist 54; Implover 54; Galleta 54.

Premio Vinolia, distancia 1.100 metros — Pensativo 57 kilos; Ranquel II 55; Espartino 55; Andino 55; Gárcano 55; Battaglia 55; Fernandito 55; Generoso 55; Chiriguano 5[illegible]; Clavileño 53; Cavalry Gun II 53; Filiusfich 50; Caso 50; Fanor 50.

Premio Violeta, distancia 1.400 metros — Campiña 57 kilos; Angelita 57; Efusión 57; Roseta 55; Fushima 55; Ladina 55; Light Mind 55; Encerrona 55; Oisive 55; Gossip 55; Bayonne 50; Manganeta 50; Zá Zá 50.

Premio Vite, distancia 1.800 metros — Afilador II 60 kilos; Mitre 55; Charmincito 54; Perinola II 54; Carnot II 54; Farrista 52; Waterloo 51; Coquero 49; Octavio 47; The Whip 47; Sotreta 46; Cupalén 46; Far Famet 46; Tucumán 46.

Premio Violín, distancia 1.200 metros — H. Plantagenet 58 kilos; Molleja 56; Duquesita 55; Mont III 54; Horacio II 54; Mendocina 54; Tucumán 53; Filibuster 53; Aigle Noir 52; Falte Iá! 51; Brillante 50; Efusión 50; Generoso 50; Angelita 49; Prime Verte 48; Sinfonía 48; Ofensor II 48; Minué 50.

Premio Virginia, distancia 1.200 metros — Cartajano 62 kilos; La Belle 60; Gradiska 59; Tacaño 58; Tortero 56; Slava 58; Eléctrico 54; Don Paul 53; Oranna 53; Vicentina 52; Hojeador 50; Mejicana 50; Rivas 49; Carmucha 49; Inmodist 49; Hebrea II 48; Eleonora 48 kilos.

Premio Vision, distancia 1.800 metros — Lord Nelson 55 kilos; Salem 54; La Choza 54; Tallador 53; Engañoso 53; Fable 52; Avispero 52; Tipo 52; Turmalina 51; Pensativo 51; Espartino 51; Luchador 50; Tornasol 50; Esbelto 48; Gossip 48; Britomarte 51.

NOTAS POLICIALES

ATENTADO CRIMINAL

Esta mañana en la cochería calle Belgrano 3782, por viejas rencillas relacionadas con el trabajo tuvieron un cambio de palabras el peón Antonio del Valle y el capataz Raymundo Carreras.

A raíz de la disputa, del Valle con una pistola disparó un tiro contra Carreras que por feliz casualidad no dió en el blanco.

Inmediatamente el agresor se dió a la fuga, siendo perseguido por un agente de policía, pero sin que lograra darle alcance.

La policía de la sección 10a. procura la detención del prófugo.

LA ADULTERACION DE BILLETES DE LOTERIA

Esta mañana empleados de la división investigaciones, han detenido a cinco personas más complicadas en la adulteración de billetes de lotería.

El total de detenidos llega a veinte, de los cuales siete son mujeres.

A uno de los sujetos detenidos hoy se le ha encontrado un billete adulterado correspondiente a la última jugada de la lotería nacional. Dicha adulteración consiste en haber fabricado un cuatro de un uno que era el número último y obtener así el cobro del premio por terminación.

Todas las adulteraciones hechas por esta gavilla son análogas, pues ninguno de los premios cobrados pasa de cien pesos.

Los veinte detenidos son estafadores que registran antecedentes en la policía, con excepción del jefe de la banda que hasta ahora no había sufrido detención alguna.

ALARMA DE INCENDIO

Anoche se produjo una alarma en la casa calle Méjico 1492, a causa de haberse incendiado un montón de trapos viejos que estaban depositados en un altillo.

Concurrió el cuerpo de bomberos, pero sus servicios no fueron necesarios, pues el fuego fué sofocado a baldes de agua por los mismos ocupantes de la casa.

ROBO DE 4.500 PESOS

El Sr. Norberto Deutschmann domiciliado Cangallo 1575, primer piso, denunció anoche en la comisaría 5.a haber sido víctima de un robo de dinero y alhajas por valor de 4.500 pesos.

Manifiesta el denunciante que los ladrones han debido penetrar en la casa ayer entre 5 y 7 de la tarde, horas que quedó la casa sola y luego hicieron uso de llave igual para abrir una caja de hierro donde se hallaban guardados el dinero y las alhajas.

La policía se ha puesto en campaña para obtener la detención de los ladrones y secuestrar lo robado.

ESTAFA A UN COCHERO

Jesús Riveiro conductor de un carruaje de alquiler ha denunciado en la comisaría 2.a haber sido víctima de la estafa de 14.80 por parte de un sujeto que acompañado de una mujer le ocupó varias hora el coche y luego desapareció con la compañera en la esquina de Chacabuco y Avenida de Mayo sin abonarle la expresada suma de dinero importe del alquiler del vehículo.

La policía hace diligencias para descubrir al estafador.

FALLECIMIENTO REPENTINO

Esta mañana en la esquina de las calles Andes y Bartolomé Mitre falleció repentinamente víctima de un síncope, un anciano como de setenta años de edad, que hasta el momento no ha sido identificado.

El cadáver fué recogido por la Asistencia Pública.

El extinto es al parecer italiano, de cabello blanco, vestía saco y chaleco negro, pantalón gris, sombrero orión negro y botines de becerro negro.

Colectividades extranjeras

SOCIEDAD PROTECTORA DE LOS INMIGRANTES ALEMANES

Acaba de presentar su informe mensual correspondiente a enero ppdo. Según ese documento, se inscribieron 326 solicitudes nuevas de desocupados, habiendo podido colocar la sociedad a 137 personas.

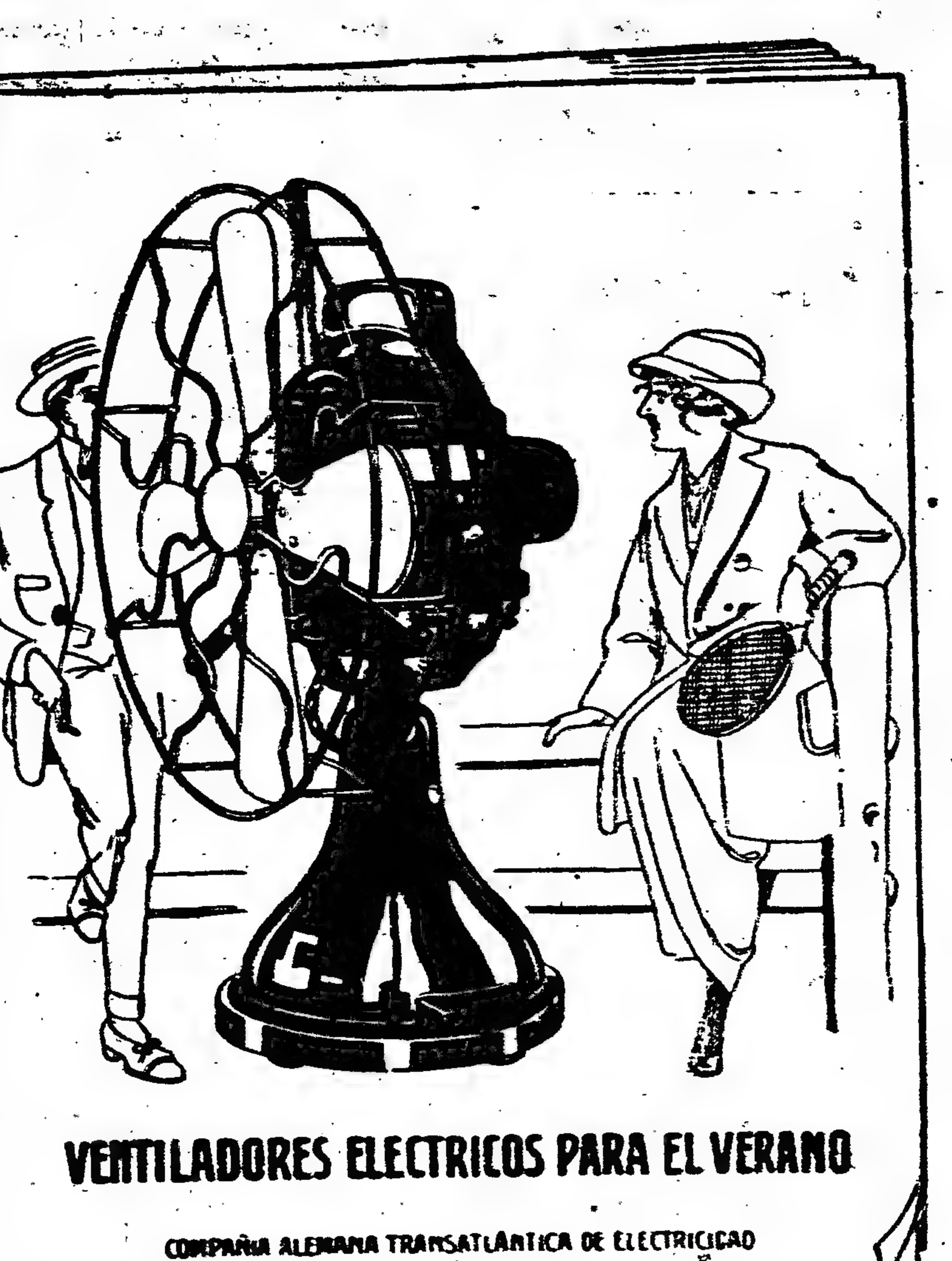

La sede de esta sociedad es en la calle Viamonte 541.

COMITE ITALIANO DE GUERRA

Situación del tesoro hasta el 2 de febrero

Movimiento:	
Entrada general hasta el 1o. de febrero	$ 907.620.71
Entrada del día 2	„ 20.—
Total	$ 907.823.71
Existencia:	
En la caja general	$ 5.579.25
En la caja de subsidios	„ 13.459.60
En los bancos	„ 370.285.97
En títulos del tercer empréstito italiano de guerra (subscripción de liras 50.000)	„ 17.530.93
Total	$ 407.155.75

LA FUSION DE SOCIEDADES ITALIANAS

Anoche se realizó la última sesión ordinaria para la discusión de los estatutos de la institución federal de "Mutualidad e instrucción".

Intervinieron los nuevos delegados de la "Patria e Lavoro", cuya adhesión fué calurosamente saludada por el presidente señor Frigari.

Se discutieron y aprobaron los artículos 19 y 20, siendo animadísimo el debate: tomaron parte en él 26 oradores.

Por último se nombró una comisión de cinco miembros, los señores Cattaneo, Berardi, Fenni, Berardi e ingeniero Selva para estudiar los "agregados propuestos" que serán considerados en sesiones especiales, la primera de las cuales se llevará a cabo el sábado.

Estaban representadas las sociedades G. Garibaldi, Operai Italiani, Patria e Lavoro, La Floresta, Italia Unita, Unione e Benevolenza, Colonia Italiana, Fratellanza Militare y Unione Italiana al Plata.

CIRCULO REPUBLICANO ITALIANO

En conmemoración del 67 aniversario de la República Romana, esta sociedad ha organizado para el domingo próximo una fiesta en la quinta de los señores Devoto-Vinelli, calle Méjico 4261.

Será una fiesta de carácter familiar, que durará todo el día, de 9 a. m. a 8 p. m., y será amenizada por la orquesta del maestro Bodega, la cual ejecutará los himnos patrióticos italianos y varios trozos de su repertorio.

FESTIVAL EN CARAPACHAY

El próximo domingo, a las 9 p. m., habrá un festival en el Hotel Carapachay, Olivos, a beneficio de la Cruz Roja aliada.

La fiesta se cerrará con un baile.

ASOCIACION NACIONAL FRANCESA PRO HUERFANOS DE LA GUERRA

El centro "Amusons Nous" de esta capital, delegado de la Asociación Nacional Francesa Pro huérfanos de la guerra, ha dirigido a los connacionales una circular invitándolos a dar su contribución en favor de la institución que representa.

Dado su carácter de protección y previsión en favor de la niñez desvalida a causa de la contribución de sangre dada por sus padres en la defensa nacional, se espera que la colecta superará en éxito a las realizadas anteriormente con otras finalidades.

Las primeras respuestas a ese caritativo llamamiento hacen prever un beneficio crecido.

INFORMACION GENERAL

LIGA AGRARIA

Se ha pasado a los miembros de la Liga Agraria la siguiente comunicación:

Considerando la presidencia de la Liga Agraria que la acción colectiva de la institución en las solicitudes de arreglo o composturas de caminos será siempre más eficiente que la particular, convoca a usted para hoy a las 5 p. m., para tratar el punto y organizar la forma más apropiada de ejecución.

Igualmente solicitada la presidencia por propios y extraños sobre la conveniencia de allegar elementos al partido popular que presente garantías de reducción de impuestos y presupuestos en la provincia, así como otras reformas saludables, le comunica que será también punto a tratarse en la misma reunión.

CONFERENCIAS DE SAN VICENTE DE PAUL Y CENTRO CATOLICO DE ESTUDIANTES

El domingo 13 del corriente estas asociaciones efectuarán un paseo campestre al pueblo de San Isidro.

Se ha preparado un interesante programa de atracciones que ha de congregar, a no dudarlo, un crecido número de asociados de ambas instituciones. Los vales para almuerzo y boleto de ferrocarril se expenden, por el precio de $ 3.55, hasta el 9 del corriente en Quintino Bocayuva No. 283.

CONMEMORACION DE LA BATALLA DE SAN LORENZO

En el salón "La Argentina", Rodríguez Peña 361, se realizará esta noche, a las 9, el acto conmemorativo de la batalla de San Lorenzo, organizado por la Asociación Patriótica Nacional.

Como ya lo anunciamos, hablarán los señores Carlos S. Machón de Crán, Guillermo Sullivan, Godofredo Lianos y Manuel Ugarte. El señor Santiago E. Noceti leerá el poema "La noche de San Lorenzo", del doctor J. E. Guastavino.

Concurrirán los socios del Centro Guerreros del Paraguay y una delegación del Centro Expedicionarios al Desierto.

BIBLIOTECA DE GUERRA DE LA MUNICIPALIDAD DE LYON

Por invitación del profesor Offret, miembro del comité francés encargado de formar la Biblioteca de Guerra de la Municipalidad de Lyon, se ha constituído en Buenos Aires una comisión nacional argentina con objeto de reunir todos los documentos gráficos, literarios, históricos y estadísticos que puedan completar aquella colección, cuyo destino es servir de base a los historiadores futuros.

El comité argentino lo componen los señores Carlos Correa Luna, Víctor Delfino, Alberto Rovero y Rodolfo Romero.

El público en general está llamado a cooperar en la compilación de estos documentos.

Los envíos se reciben en el domicilio del señor Víctor Delfino, Laprida 73.

FERROCARRIL CENTRAL ARGENTINO

El rumbo más rápido a las

SIERRAS DE CÓRDOBA

BOLETOS VERANIEGOS 1ª CLASE IDA Y VUELTA
Válidos hasta el fin de Abril

Córdoba	$ 47.05	La Falda	$ 58.85
Alta Gracia	„ 48.0[illegible]	La Cumbre	„ [illegible]1.25
Bialet Massé	„ 54.65	San Esteban	„ 62.45
Cosquín	„ 55.85	Capilla del Monte	„ 63.65

Trasbordo en Córdoba para la línea del A. del Norte sin cambiar de plataforma

SALIDAS DE RETIRO

Lunes, Miércoles y Viernes 7 p. m. — Sábados 5 p. m.

Informes: Bmé. Mitre 299 — BUENOS AIRES

C. H. PEARSON
GERENTE

DEPORTES

FOOTBALL

CONSEJO DIVISIONAL

Esta tarde a las 6 p. m. se reunirán los señores miembros del consejo superior de la Asociación Argentina de Football.

Tratarán entre otros asuntos la apelación interpuesta por el Club Estudiantes de La Plata por la suspensión recaída en los jugadores Leonardi y Pastor, por el fallo de la subcomisión respectiva.

Como las solicitudes de pases son numerosas, se espera que la subcomisión los estudie para aprobarlos en conjunto.

VARIAS

DESDE F. C.

Hoy, a las 8.30 p. m., se reunirán en asamblea extraordinaria los socios de esta institución en el local Brasil 702, en la que se tratará de resolver la mejor forma de tributar un homenaje al ex presidente don Américo Barbera.

PEÑAROL ARGENTINO

En el Ideal Palace, San Juan 1900, realizará esta noche el anunciado festival de este club con un interesante programa.

ASOCIACION DEPORTIVA ARGENTINA

Las afiliaciones para los equipos de seis jugadores que deseen intervenir en el campeonato reducido organizado por esta entidad para el domingo 20 de febrero en el Stadium de Palermo, serán definitivamente clausuradas el 10 del actual, a fin de poder sortear sus respectivas secciones a que deban retener los teams inscriptos.

C. A. MERCURIO

Este club hace circular la siguiente nota:

"Se comunica a los aficionados al juego de football, que se ha fundado una institucion con el nombre del rubro, la que tiene por objeto fomentar, propagar y dirigir el juego de football como ejercicio atlético, higiénico, educativo y recreativo, pero cuya práctica en ningún caso podrá efectuarse con fines de explotación comercial, industrial, política, o religiosa (artículo 1.o de nuestros estatutos), y por lo tanto necesitándose jugadores para la cuarta y quinta división, se admitirán afiliados a estas dos divisiones.

"La cuota mensual es de cincuenta centavos moneda nacional de curso legal y, se previene que en este club no se cobra ni se cobrará cuota de ingreso.

DEPORTES VARIOS

COLOMBOFILA

SOCIEDAD "LA PALOMA MENSAJERA"

Continuó el domingo ppdo., el programa de concursos organizados por la sociedad Colombófila "La Paloma Mensajera".

Como se había anunciado, fué disputado el premio Palomar Leopoldo II, para palomas adultas, primera serie, desde Pergamino a esta capital, distante 211.000 metros.

119 palomas fueron largadas a las 5 a. m., con viento Norte, llegando a sus respectivos palomares en el siguiente orden:

Primero, palomar General Bosch, de don Manuel Díaz, a razón de 1081 metros con 23 centímetros por minuto; segundo, palomar, General Bosch, de don Manuel Díaz, a razón de 1078 metros con 98 centímetros por minuto; tercero palomar Palmira, de don José Querol, a razón de 1074 metros con 60 centímetros por minuto; cuarto palomar, Leopoldo II, de don Luis Stupe, a razón de 1072 metros por minuto; quinto palomar, Teodoro Fels, de don Luis Bado, a razón de 1068 metros con 32 centímetros por minuto; sexto palomar, El Atrevido, de don Agustín Marenzi, a razón de 1068 metros por minuto; séptimo palomar, El Atrevido, de don Agustín Marenvi, a razón de 1066 metros con 70 centímetros por minuto; octavo palomar, El Progreso, de don Alfredo Poretti, a razón de 1063 metros con 20 centímetros por minuto.

MOTOCICLISMO

CLUB MOTOCICLISTA NACIONAL

En la secretaría de este club se hará entrega esta noche, a las 9, de los premios correspondientes a los ganadores de las diferentes pruebas organizadas: Copa Argentina, Premio Turista Primaveral y Stádium de Palermo, cuya clasificación fué la siguiente:

Copa Argentina, disputada el 14 de noviembre sobre el circuito de Matanza (210 kilómetros). Primer premio: Copa Argentina y diploma social, Sabino Rodríguez Loredo; cuarto, medalla de oro y diploma social, Sabás Díaz; tercer premio, medalla de vermeil y diploa social, Sabino Rodríguez Loredo; cuarto premio de la categoría fuerza libre y primero de 3 1/2 HP., medallas de plata y de oro, respectivamente y diploma social, Angel Traverso; quinto premio, medalla de plata y diploma social, Francisco Massolani; sexto premio, medalla de plata, Pedro Durquet; séptimo premio, medalla de plata, Carlos Airoldi; octavo premio, medalla de plata, José Santiago.

Prueba Turista Primavera de 1915, disputada sobre el circuito del oeste el 26 de diciembre de 1915 (250 kilómetros). Primer premio, copa ministro de gobierno de la provincia, donada por el doctor Gabino Salas y diploma social, Arnoldo Bernasconi; segundo premio, gran medalla de oro, 5 argentinos y diploma social, Francisco Massolani; tercero premio, medalla de oro, 3 argentinos y diploma social, Augusto Bonavera; cuarto premio, medalla de vermeil y un argentino, Carlos Airoldi.

Categoría hasta 3 1/2 HP., primer premio, gran medalla de oro, 2 argentinos y diploma social, Amadeo Buscaglia.

Carrera en el estadio de Palermo, disputada el 1.o de enero último sobre 10 kilómetros; primer premio, medalla de vermeil, José Schiavone; segundo premio, medalla de plata, Sabás F. Díaz.

LAWN-TENNIS

MARMOL LAWN TENNIS CLUB

El torneo americano de mixed doubles (sealed handicap) se realizará el próximo domingo en la cancha del club del epígrafe. Las inscripciones se reciben hasta el sábado y el match dará comienzo a la 1 p. m.

BOX

VIAJE DEL Sr. M. PEACAN DEL SAR

Mañana, en el vapor "Tubantia", parte para Europa el prestigioso sportsman, presidente del Buenos Aires Boxing Club, don Marcelo Peacan del Sar, a fin de contratar los campeones de box que tomarán parte en el campeonato que se realizará en la semana del centenario en Tucumán.

Con tal motivo, sus amigos lo despedirán con un banquete en el salón blanco del París Hotel, banquete que asumirá las proporciones de un acontecimiento a juzgar por el número de invitaciones retiradas.

PELOTA

FRONTON BUENOS AIRES

Para hoy se anuncian los siguientes partidos: Iraola-Americano contra Abando-Larrinaga.

Los hermanos Erdoza jugarán contra el terceto Claudio-Arnedillo y Erunia.

CENTROS RECREATIVOS

Agrupación Dramática A. Fray Mocho. — En la asamblea últimamente celebrada, se procedió a la elección de su nueva comisión directiva que ha quedado constituída en la forma siguiente: Presidente, Pedro Bedecarats; vicepresidente, Carlos Alvarez; secretario general, Alberto J. Fernández; secretario, Juan Bedecarats; prosecretario, Gumersindo Gardé; tesorero, Bernardino Vásquez; protesorero, José Vásquez; revisores de cuentas, Angel Pasotti y Juan Caputi; inspectores de salón, Anastasio Cresmachi y Félix Barbaro; bibliotecario, Juan Carlos Villavela y seis vocales.

Esta nueva comisión iniciará sus labores con una función y baile familiar que en honor de la redacción y administración de "Fray Mocho" tendrá lugar el 12 del corriente en el salón de la "Fratellanza Militare", Independencia 3054.

Juventud del Día. — El domingo 6 de febrero, a las 3 p. m., efectuará esta sociedad una tertulia diurna familiar en el salón "Operai Italiani", calle Sarmiento 1374.

Una excelente orquesta amenizará la fiesta, la cual a juzgar por los preparativos promete estar muy concurrida.

CULTOS

CATOLICO

N. S. del Carmen. — Hoy tendrá lugar la devoción de la Hora Santa, según las oraciones del manual.

Carmelo. — El sábado a las 6 a. m. se oficiará la misa votiva de la Santísima Virgen.

Victorias. — En esta iglesia de los PP. Redentoristas estará expuesto el Santísimo Sacramento mañana mientras se celebren los divinos oficios.

Por la tarde a las 5 p. m. tendrá lugar la bendición.

Nueva Pompeya. — El próximo sábado por la noche tendrá lugar la adoración nocturna del Santísimo Sacramento.

Santa Felicitas. — Las cuarenta horas tendrán lugar en esta capilla los das 4, 5 y 6.

Iglesia del Santísimo Sacramento. — Mañana, primer viernes, tendrá lugar a las 7 a m. la comunión reparadora. A las 5 y 45 p. m. se predicará la Hora Solemne de Adoración.

La Merced. — Mañana tendrá lugar la comunión general del Apostolado de la Oración en la misa de 7. A las 8 p. m. se dará la bendición con el Santísimo Sacramento.

San Miguel. — Misa de comunión reglamentaria para los socios del Apostolado de la Oración, a las 8 a. m.

San Juan. — El domingo a las 11 a. m. tendrá lugar la misa rezada con plática en francés.

San Francisco. — El domingo próximo a las 5 a. m. tendrá lugar la comunión general de los caballeros de la Adoración Nocturna y bendición con el Santísimo Sacramento. A las 9 solemne misa y comunión de los congregantes de San Luis; a las 11 misa parroquial y explicación del Evangelio.

Pía Unión. — En la iglesia de la Merced, mañana a las 8 y 8.30, esta Congregación hará celebrar misas en sufragio del alma de la difunta socia, Ramona Munita.

PASATIEMPOS

AJEDREZ

Personajes que han jugado

Uno de los grandes honores que puede tener el ajedrez es el gran número de hombres eminentes que se han dedicado a su práctica, con la particularidad de que ninguno de ellos ha sobresalido en este juego tanto como en su especialidad. La razón está en que es difícil que un hombre que se consagre con todo su interés a una de las muchas actividades o estudios, no le quedan energías para sobresalir en otras, y si lo hace es en una forma secundaria, sin llegar a la altura que alcanza en la especialidad favorita. Colocarse en primera línea en el ajedrez es tarea tan ardua como hacerlo en cualquier ciencia o arte; se requiere para ello profundos conocimientos. La historia confirma estas teorías, no registrando hombres eminentes en dos ciencias o artes con excepción de Miguel Angel, que fué una celebridad en pintura, escultura y arquitectura.

Entre muchos, damos los siguientes hombres eminentes que se dedicaron al ajedrez:

Santos.—Santa Teresa de Jesús, San Francisco de Sales.

Papas.—León X, Urbano VIII, Inocencio X, León XIII.

Heresiarca.—Lutero.

Soberanos.—De España: Abderrahman II, Felipe II, Amadeo, Alfonso XIII. De Francia: Carlomagno, Francisco I, Enrique IV, Luis XIII, Luis XV, Napoleón I, Luis Felipe, Napoleón III, presidente Grévy. De Prusia: Federico el Grande. De Rusia: Ivan el Terrible, Pablo I. De Inglaterra: Jorge III. De Suecia: Gustavo III, Carlos XII, Oscar II. De Portugal: Don Sebastián. De Nápoles: Murat. De Oriente: califa Harun-al-Raschid.

Políticos y guerreros.—Don Juan de Austria, Espartero, príncipe de Condé, Sully, Robespierre, Ney, Thiers, Wallenstein, Bismarck, Moltke, Franklin y Tamerlán.

Filósofos y escritores. — Balmes, Larra, Bernardín de Saint Pierre, Marmontel, Diderot, Rousseau, Voltaire, Musset, Leibnitz, Klopstock, Lessing, Schiller, Goethe, Hoffmann, Savater, Tolstoi, Walter Scott, Tennyson e Ibsen.

Artistas. — Madrazo (pintor), Meissonier (pintor), Schumann (músico), Mendelssohn (músico), Lequesne (escultor).

Científicos.—Euler (matemático), Leverrier (astrónomo), Dumont d'Orville (navegante).

ADMINISTRACION DE PROPIEDADES E HIPOTECAS

del Banco Español del Río de la Plata

RECONQUISTA 200

SE ALQUILAN CASAS EN:

ANCHORENA 28 casi esquina a Rivadavia, al lado del subterráneo, casa de 6 habitaciones, cuarto de baño, cocina y pieza de servicio, vería de 2 a 4 p. m. 150 $.

BARTOLOME MITRE 955, altos y bajos, 12 habitaciones principales y 3 para el servicio, tres cuartos de baño, cocina, patios, etc., vería de 2 a 4 p. m., 450 $.

ECUADOR 1421 casi esq. Santa Fe, 4 habitaciones principales y dependencias, llaves al 1407, 120 $.

FLORIDA 665, vestíbulo, 5 grandes habitaciones, cuarto de baño, cocina y demás comodidades, vería de 2 a 4 p. m., 320 $.

GARAY 529 y 531, casas de 7 habitaciones principales y 2 para el servicio, cocinas, cuarto de baño y demás comodidades, verlas de 10 a 4 p. m., 150 $.

MAIPU 350, 6 habitaciones y dependencias, $ 220. vería de 2 a 4 p. m.

MAIPU 777, de sala, antesala, comedor, escritorio, 4 dormitorios y dependencias, tiene artefactos sanitarios, instalación de campanillas y luz eléctrica, vería de 10 a 12 y de 2 a 4 p. m.

MAIPU 890, petit hotel compuesto de 7 habitaciones principales y 3 para servicio, 2 cuartos de baño, cocina, luz eléctrica, patios y terraza, vería de 10 a 12 m. y de 2 a 4 p. m. 270 $.

MORENO 2085, 10 grandes habitaciones y dependencias, gran terraza, patios, etc., abierta todo el día, 180 $.

PARAGUAY 794 esq. Esmeralda, casas modernas de 6 habitaciones principales y 2 para el servicio, cuarto de baño con artefactos, cocina, luz eléctrica y ascensor, pesos 200 y 280.

PUEYRREDON 983, casa moderna de 8 habitaciones y dependencias, con instalación de luz eléctrica y artefactos completos de cuarto de baño, vería de 2 a 4 p. m., $ 220.

RIO CUARTO 1608, 6 habitaciones, cuarto de baño, cocina, patio, etc., llaves al número 1602, 130 $.

SAN LUIS 2723 y 2741, 7 habitaciones principales y 4 para el servicio, cuarto de baño con artefactos cocina, vestíbulos, etc., de 2 a 4 p. m., 220 $.

25 de MAYO 565, petit-hotel, compuesto de 9 habitaciones principales y 3 para servicio, cocina, patio y terraza, vería de 2 a 4 p. m., 250 $.

EN BELGRANO, inmediatas a la est. del F. C. I., JURAMENTO 2930, 6 habitaciones y dependencias, vería de 4 a 7 p. m., 130 $.

MENDOZA 3176, chalet de 8 habitaciones principales y 2 para el servicio, dependencias y jardín, vería de 1 a 4 p. m., 160 $.

PAMPA 3010, 8 habitaciones principales y una para servicio, cuarto de baño con artefactos, cocina, lavadero y jardín, vería de 8 a 11 a. m., 160 $.

EN VILLA DEL PARQUE, Cuenca 3391 y 3393 a 3 cuadras de la estación del ferrocarril y a dos del tranvía, chalets de 6 habitaciones y dependencias, con jardín y quinta, llaves almacén del frente.

DEPARTAMENTOS

CHARCAS 738, departamentos lujosos, compuestos de sala, antesala, escritorio, comedor, 4 dormitorios, 2 cuartos de baño con artefactos, ascensores de familia y servicio, alquiler desde 300 $.

DULCE 741 y 747, 3 habitaciones y dependencias, pesos 80 y 65.

24 de NOVIEMBRE 387, 3 habitaciones, cuarto de baño, cocina y gran terraza, llaves al departamento nm. 3, 80 $.

LOCALES PARA NEGOCIO

BARTOLOME MITRE 951|53, gran local con sótano, vería de 2 a 4 p. m.

MAIPU 356|58, espacioso local con sótano y dependencias, vería de 2 a 4 p. m.

MAIPU 773, con gran sótano y un departamento anexo de dos piezas y dependencias, vería de 10 a 12 m. y de 2 a 4 p. m.

PUEYRREDON y SAN LUIS, gran local de negocio, con sótano y dependencias, vería de 2 a 4 p. m.

263 v. 3 Feb.

CURSO GRATUITO DE TELEGRAFIA

En el local de la escuela Rioja 830 se dictan clases gratuitas de esta asignatura y en cuyo curso existen asientos vacantes. La enseñanza es para ambos sexos. Las clases funcionan los días lunes, miercoles y sábados, de 8 a 10 de la noche.

EDICTOS JUDICIALES

Por disposición del señor juez de 1.a instancia en lo civil de la Capital de la República doctor don Uladislao F. Padilla, se cita y emplaza por el término de treinta días, a contar desde la primera publicación del presente, a todos los que se consideren con derecho a los bienes dejados por fallecimiento de doña MARIANA FREIRE DE VIDAL, ya sean como herederos o acreedores; para que dentro de dicho término, comparezcan por ante su Juzgado y Secretaría del que suscribe, a deducir sus acciones en forma, bajo apercibimiento de lo que hubiere lugar por derecho.

Buenos Aires, diciembre 22 de 1915. — Jorge Ferrari.

101 v. 6 Feb.

Por disposición del señor juez de comercio de la capital, doctor Eduardo M. Naón, se hace saber por el término de ocho días que se encuentra de manifiesto en secretaría el estado de distribución presentado en el concurso Maffei Roque.

Buenos Aires, 29 de diciembre de 1915. — Oficina, Palacio de Justicia 5.o piso, sobre Lavalle. — L. Martín y Herrera.

255 v. Feb. 9.

Por disposición del señor juez de comercio de la capital, doctor Eduardo M. Naón, secretaría del autorizante, se hace saber por el término de ocho días, que se encuentra de manifiesto en secretaría por igual tiempo, el estado de distribución presentado por el síndico de la quiebra de VAMONDE DE PAIS D.a CIPRIANA y a disposición de los acreedores.

Buenos Aires, Febrero 1.o de 1916. — Federico Villafañe, secretario.

271 v. 11 Feb.

LICITACIONES

DIRECCION GENERAL DE IRRIGACION

Llámase a licitación pública hasta el día 3 de Abril de 1916, a las 3 y 30 p. m., para la provisión de un puente metálico de 135 metros de longitud, en 9 tramos. Las bases y condiciones de licitación y juego de planos se obtendrán en la Oficina de Compras de la Dirección General de Irrigación, calle Belgrano 924, 1er. piso.

Buenos Aires, Enero 4 de 1916. — Julio Malmann, secretario.

126 v. 3 Abril.

Intendencia Municipal de la Capital

CEMENTERIO DEL NORTE

Citase a los dueños del sepulcro conocido por de don Valentín Durand, y a los de la sepultura 3a., del núm. 76, sección San Antonio, del cementerio del Norte, para que dentro del plazo de 30 días, a contar de la primera publicación de este aviso, concurran a la dirección general de Cementerios, a fin de convenir la forma de dar ubicación a sus respectivas propiedades.—Buenos Aires, Enero 5 de 1916.—El secretario.

145v8Feb.

Intendencia Municipal de la Capital

Llámase a licitación para la provisión de arvejas secas, dulce de membrillo y jabón amarillo con destino a la Asistencia Pública, durante el primer semestre del año en curso. Tendrá lugar el día 4 de febrero próximo a la 1 y 30 p. m. El pliego de condiciones puede consultarse en la oficina de licitaciones. — Buenos Aires, enero 26 de 1916. — El secretario.

223 v fb 4

OBRAS SANITARIAS DE LA NACION

Se llama a licitación para la provisión de (6.000) seis mil toneladas métricas de leña de quebracho colorado, campana, con destino a las maquinarias de la Capital federal, de acuerdo en un todo con el pliego de condiciones que los interesados pueden consultar en la Dirección Técnica, Charcas 1340, todos los días hábiles de 1 a 5 p. m.

Las propuestas deberán presentarse en la secretaría del directorio de las Obras Sanitarias de la Nación, calle Charcas 1340, y serán abiertas el 28 de febrero próximo, a las 3 p. m., en presencia de los interesados que concurran al acto. — Buenos Aires, 28 de Enero de 1916. — José I. Gofi, secretario. — 242 v febrero 4.

Intendencia Municipal de la Capital

Llámase a licitación para la provisión de artículos de talabartería durante el 1er. trimestre del año en curso. Tendrá lugar el día 7 de febrero próximo, a la 1.30 p. m. El pliego de condiciones puede consultarse en la Oficina de Licitaciones. — Buenos Aires, Enero 28 de 1916.

Ministerio de Obras Públicas

DIRECCION GENERAL DE OBRAS HIDRAULICAS

Llámase a licitación privada hasta el día 16 de febrero, a las 4 p. m., para la descarga de 20.000 toneladas métricas de carbón de Cardiff conducidas por vapores que atracarán al muelle del depósito central de la Dirección General de Obras Hidráulicas, en el Riachuelo.

Los interesados podrán obtener gratis el pliego de condiciones y demás documentos respectivos en la Inspección General de máquinas y materiales, casa de gobierno, tercer piso.

Las propuestas formuladas en un sello de $ 5.00 m/n., se presentarán en la Dirección General de Obras Hidráulicas, donde serán abiertas en presencia de los interesados, el día y hora indicados. — Buenos Aires, febrero 2 de 1916.

264—v. 16 feb.

Ministerio de Obras Públicas

DIRECCION GENERAL DE OBRAS HIDRAULICAS

Llámase a licitación privada hasta el día 16 de febrero, a las 3 p. m., para el suministro de 20.000 toneladas métricas de carbón tipo "Cardiff", de acuerdo en un todo con el pliego de condiciones que los interesados podrán obtener en la Inspección General de máquinas y materiales, casa de gobierno, tercer piso.

Las propuestas formuladas en el sellado de Ley, deberán presentarse en la Dirección General de Obras Hidráulicas, casa de gobierno, donde serán abiertas el día y hora indicados, en presencia de los interesados que concurran. — Buenos Aires, febrero 2 de 1916.

265—v. 16 feb.

CONVOCATORIAS

BANCO DE LA PROVINCIA DE BUENOS AIRES. — De acuerdo con los artículos 71 y 74 (inciso 6) de la carta orgánica, el directorio convoca a los señores accionistas para la asamblea general ordinaria que deberá celebrarse el sábado 12 de febrero próximo a las 3 de la tarde, en el local del Banco, casa de Buenos Aires, calle San Martín 137, para tratar la siguiente

ORDEN DEL DIA

1.° Tomar en consideración la memoria y balance correspondientes al ejercicio que terminó el 31 de diciembre próximo pasado.

2.° Resolver sobre la distribución de utilidades propuesta.

3.° Elegir tres directores titulares por tres años, en reemplazo de los señores Pedro Lacau, Emilio Lernoud y Manuel Magdalena (fallecido); seis suplentes de directores, síndico y suplente de síndico en reemplazo de los actuales, que terminan su mandato.

Se hace presente que de acuerdo con los artículos 31 y 35 de la carta orgánica, los señores accionistas para concurrir a la asamblea deberán depositar por lo menos diez acciones con cinco días de anticipación a la fecha citada para la reunión.

La Plata, enero 25 de 1916. — El secretario.

220-v-4-17

SOCIEDAD ANONIMA HIPODROMO NACIONAL. — Por no haberse depositado el número de acciones que se requiere para la primera convocatoria, se convoca nuevamente a los señores accionistas para la asamblea general ordinaria que tendrá lugar el día 12 del corriente, a las 3.30 de la tarde, en el local de la Sociedad, Corrientes 758.

OBJETO DE LA CONVOCATORIA:

1.o Lectura y consideración de la Memoria y Balance correspondiente al ejercicio de 1915.

2.o Sancionar la distribución de un dividendo.

3.o Fijación de los honorarios del síndico.

4.o Renovación del Directorio.

5.o Elección del síndico y síndico suplente.

6.o Nombramiento de tres accionistas para aprobar y firmar el acta de la presente asamblea.

Artículo 22: Tres días antes de la asamblea y de 1 a 5 de la tarde, deberán indefectiblemente ser depositadas en la gerencia, las acciones. Pasado este término sin depositarlas, se perderá el derecho a tomar parte en ella.

Artículo 26: Media hora después de la señalada se dará por constituída la asamblea con el número de accionistas que hubieren concurrido y cualquiera que fuere el número de acciones presentadas. — Buenos Aires, Febrero 1.o de 1916. — El Directorio.

258 v. 13 Feb.

Folletín de LA EPOCA (3)

GUILLERMO LE QUEUX

LA MÁQUINA INFERNAL

Estaba yo en el atrium cuando entraron para solicitar las tarjetas de admisión, y por cierto, bien vestidos como estaban, nadie hubiese sospechado que formaban parte de una asociación de malhechores. Pero tenemos en Monte Carlo un mundo abigarrado que engaña de medio a medio, no hay que olvidarlo, y necesitamos andar con los ojos muy abiertos entre ese gentío de todos pelos, llevado ahí por la avidez del oro.

Esa noche la casa estaba llena. Era durante el Carnaval, época en que siempre los salones están repletos hasta la sofocación, y en todas las mesas se jugaba mucho y con furia.

La frase "¡señores, haced vuestras apuestas!", resonaba a cada instante, seguida de "¿nada más va?" en medio del incesante rodar de las bolitas de marfil, del alegre retintín de los luises y del rastrilleo del metálico.

Al pasar a los salones, Tollet, que hasta ese momento había estado conversando con dos otras personas, desconocidas para mí, pero ambas bien vestidas, con alfileres de brillante en la corbata, se separó de sus compañeros y, sonriente, se adelantó al encuentro de los recién llegados. De su alegre fisonomía dedujo que había ganado, y que anunciaba la buena nueva a sus amigos. Pero como los dos desconocidos habían permanecido a corta distancia, iniciando la conversación con Carón, inmediatamente se me ocurrió que tal vez esos dos nuevos refuerzos fueran también miembros de la interesante asociación que había llamado la atención de la policía de París.

Durante más de una hora estuve observándolos desde muy cerca. Los dos extranjeros se habían juntado con los otros, y todos ellos se movían de una mesa para otra, en alegre diversión, jugando solamente alguna que otra modesta moneda de cinco francos. De que eran unos aventureros, no cabía la menor duda; pero Krauss había ganado y perdido con la delicada ecuanimidad que caracteriza a los hombres que viven juiciosamente, y los otros ahora parecían divertirse burlándose de sus pérdidas.

En verdad, una o dos veces se paró cerca de la mesa de treinta y cuarenta, pero era claro que ahí ya no tenía más que muy poco dinero que perder, puesto que nunca arriesgó más de cinco francos a la ruleta.

Unos minutos antes de las diez tuve que abandonar los salones e ir a mi oficina, donde estuve ocupado un cuarto de hora; pero, antes de eso, les ví salir y cruzar al café de París, ese alegre centro de vida de Monte Carlo, situado enfrente del Casino.

Mas tarde, volvieron a los salones y ví a la señora Carón pedir en el guardarropa su pequeña bolsa de mano, llena de monedas de cinco francos. Evidentemente había dejado ésto en reserva, y pensaba otra vez tentar la suerte. Su esposo, sonriendo, la acompañó a la segunda mesa de ruleta de la derecha, miéntras que los amigos esperaban afuera, fumando. Durante unos diez minutos la pareja permaneció estudiando el juego, cuando repentinamente, habiéndoseles juntado Krauss, la señora se dirigió hacia el diván que está contra la pared, del lado opuesto a la mesa, y tomó al azar un puñado de monedas en la bolsa que allí había dejado, cubierta por el sombrero de copa alta de su esposo. Le había sido imposible obtener una ficha, y se había cansado de llevar en la mano la pesada bolsita, llena de monedas.

Al volver hacia donde estaban los dos hombres, miró el reloj y después se colocó de modo de poder cuidar su bolsa con la vista. En seguida empezó a jugar y ganó un luís sobre la primera docena. Tiro tras tiro ganó, y parecía que la diosa Fortuna hubiera vuelto a acariciarla. Repentinamente, sin embargo, después de haber echado una segunda mirada al reloj, se puso extremadamente pálida, y murmuró algunas palabras en voz baja a sus compañeros; inmediatamente los tres se fueron apresuradamente a la mesa situada al otro lado.

En ese momento el juego había llegado a su mayor incremento. Cuando apenas habían cruzado ellos el salón, se produjo un fuerte relampagueo, acompañado de una detonación ensordecedora, y miriadas de fragmentos de vidrios se esparcieron por todo el salón como metralla. Yo mismo fuí arrojado al suelo. Hubo un instante de completo silencio, tal fué el terror, seguido de las terribles lamentaciones de dolor de los que yacían en el suelo, heridos por la explosión y de los gritos de horror de los demás.

El estampido fué terrible, el humo era denso y sofocante. Alguien lanzó el grito "¡los anarquistas!", y los jugadores abandonaron las mesas y corrieron hacia las puertas, vociferando y luchando por salir cuanto antes, temiendo que ocurriera una segunda explosión. El terror fué inmenso. Todos estaban aterrados, y era tal el gentío que se aglomeraba en las puertas, ansiando escapar, que los bomberos no podían entrar para cumplir con su deber. La confusión era completa. Nunca hasta entonces se había presenciado en los salones una escena tan tumultuosa. El gas se había apagado, dos o tres ventanas habían sido arrancadas de los marcos, y una de las grandes arañas había caído rota y torcida, con sus caireles de cristal tallado rotos en mil fragmentos. Por el fuerte olor a gas, al principio supuse que un escape había producido el desastre. Solamente las lámparas de aceite de las mesas habían quedado encendidas, pero eran insuficientes para alumbrar esos grandes salones y únicamente los "croupiers" permanecían en su puesto, tranquilamente, sentados en medio de la catástrofe, imperturbables e intrépidos.

Alrededor de las mesas una docena de personas lastimadas y ensangrentadas yacían entre los destrozos de las sillas; pero pronto fueron atendidas, y el médico de guardia les examinó las heridas y efectuó las primeras curas. Afortunadamente, nadie murió.

Como el olor del gas era cada vez más fuerte, temí que ocurriera una segunda explosión; pero felizmente uno de los empleados afuera tuvo la presencia de ánimo de cerrar las llaves, y minutos después la densa humareda desaparecía y el aire fresco entraba por las ventanas.

Simultáneamente con la entrada de la policía y de los bomberos, que penetraron a través de la multitud alocada que les cerraba el paso, me dirigí hacia el punto donde me parecía que había tenido lugar la explosión, y un segundo después pude conocer la horrorosa verdad. El diván situado contra la pared había quedado destruído y reducido a átomos, y arriba las ventanas habían volado por los aires, cayendo en el jardín, en la misma línea en que la hermosa araña había sido destrozada.

Era la bolsa de mano de la señora Carón que había hecho explosión.

"¿Han cuidado del dinero?" gritó, excitadísimo, bastante fuerte para hacerme oir de todos los "croupiers".

"¡Aquí sí!" gritó el jefe de la mesa donde a última hora había visto a Krauss y sus asociados. "Dos hombres y una mujer atropellaron la mesa para apoderarse del montón de billetes. No lo consiguieron, y se escaparon, confundiéndose entre el gentío".

No escuché más y corrí a la estación del ferrocarril. Estaba ya llena, hasta desbordar, de jugadores asustados, ávidos de volver a Mentón y a Niza; y entonces, ayudado por un asistente, me quedé allí, vigilando durante varias horas, hasta muy entrada la noche, sin dar con la elegante y bella parisiense que hábilmente había colocado la bomba, ni con ninguno de sus asociados. Se supuso que habían huído del principado y se habían refugiado en Italia. Tuve, sin embargo, la satisfacción de que el hombre de Lille fuera arrestado, y de saber que el hombre que había declarado llamarse Krauss era, como lo había sospechado, su hermano.

Un examen detenido de los restos de la máquina demostró que había sido ingeniosamente construída, y que su objeto no había sido causar daños personales, sino producir una explosión tan violenta que apagara las luces, para que los miembros de la banda pudieran hacer una "razzia" sobre las mesas, en medio de la obscuridad y de la confusión.

Su bien combinado plan sólo había fallado en un punto. No tuvieron en cuenta que las grandes lámparas de aceite, cada una quemándose en una chimenea separada y suspendidas sobre las mesas por cadenas de bronce, no podían apagarse con una explosión. Desde ese día no se permite que ningún sombrero, sobretodo, ni bolsa de mano se coloque en los asientos, y las lámparas de aceite, anticuadas como aparecen ante los ojos de los ignorantes, han sido conservadas en resguardo de otro atentado similar.

FIN

MUNDO COMERCIAL

EXTERIOR

TRIGO

NUEVA YORK, febrero 3. — Trigo colorado americano, entrega en mayo (por bushel en centavos oro americano), apertura de hoy: 141 1|4. Clausura anterior, 141.

CHICAGO, febrero 3. — Trigo colorado americano, entrega en mayo (precio por bushel en centavos oro americano), apertura de hoy: 133 1|4. Clausura anterior, 133.

Trigo, para julio, aperutra de hoy: 125 3|4. Clausura anterior, 125 7|8.

Mercado sostenido.

LIVERPOOL, febrero 3. — Trigo colorado americano, entrega febrero-marzo (precio por quarter en chelines), 61|6. Clausura anterior, 61|4 1|2.

MAIZ

CHICAGO, febrero 3. — Maíz mixto americano, para el mes de mayo (precio por bushel en centavos oro americano), apertura de hoy: 79 1|2. Clausura anterior: 79 3|8.

LIVERPOOL, febrero 3. — Maíz del Río de la Plata, a flote (precio por quarter en chelines) 49|3. Clausura anterior, 49|6.

LINO

HULL, febrero 3 — Lino, entrega en febrero-marzo (precio por quarter de 416 libras, en chelines), 76. Clausura anterior, 75.

CALCUTA, febrero 3, — Lino, entrega en febrero-marzo (precio por quarter de 410 libras en chelines), 82|6. Clausura anterior, 81|6.

DULUTH, febrero 3. — Lino, entrega en mayo (precio por bushel en centavos oro americano, apertura de hoy: 234 1|2. Clausura anterior: 234 1|2.

Id entrega en julio, apertura de hoy: 233 1|2 Clausura anterior, 233 1|2.

EL TIEMPO EN LA INDIA

LIVERPOOL, febrero 3. — Comunican de la India que han caído lluvias generales en la región del Punjab.

VENTAS EN LONDRES

LIVERPOOL, febrero 3. — Hoy se vendió en Londres un parcial de 250 toneladas de maíz del Río de la Plata para embarcar en enero-febrero con destino a Londres, al precio de 49|9 chelines por quarter.

INTERIOR

BOLSA DE COMERCIO

Primera rueda

Cédula Hipotecaria Argentina, al contado: 28.000 a 92.10, 4000 a 91.90, total 32.000.

Id. para mañana: 46.000 a 92.

Id. para febrero 7, 3.000 a 92.10.

Cédula Hipotecaria Argentina, primera serie, al contado: 13.500 a 93, 4100 a 92.90, 1000 a 93, total 18.600.

Id. para mañana: 14.000 a 93.

Crédito Argentino 1905, al contado: 12.000 a 89.80.

Empréstito de Conversión, serie B., 2 1|2 por ciento, al contado: 2000 a 31.20, 30.000 a 31.30, total 32.000.

Quebrachales Puerto Sastre (oro), para fin de mes: 200 a 3.05.

Banco Francés del Río de la Plata, para mañana: 25 a 25.

DEMANDA Y OFERTA DE TITULOS

En la Bolsa de Comercio hoy se solicitaron en compra estos valores:

Deuda Interna de Mendoza, Club Mar del Plata, Letras de Tesorería de la Municipalidad, Quebrachales Paraguayos, River Plate Quebracho, Banco de Buenos Aires, Banco Industrial Argentino, Banco Comercial Italiano, Petróleo Golfo San Jorge, Nafta Comodoro Rivadavia, Grandes Hoteles de Mar del Plata, Deuda Consolidada 2a serie 5 o|o) de la Provincia de Buenos Aires, Marina Mercante Argentina, Depósitos del Banco Francés, Tigre Club, Las Palmas del Chaco Austral, La Primitiva (Fca. de bolsas), Certificados 7 o|o del Banco de la Provincia de Buenos Aires, La Ibero Platense, Banco Español, Obligaciones del Banco El Hogar Argentino, Mercado de Abasto Proveedor, Cía. General de Fosforos, La Clara (molino), La Mundial (seguros), Nuevo Banco Italiano, Argentina de Edificación, La Franco Argentina.

Se ofrecieron en venta:

Certicados 50 o|o del Banco de la Provincia de Buenos Aires, Mercado General de Hacienda, La Inmobiliaria, Cía. Sud Americana de Billetes de Banco, Club Mar del Plata, La Edificadora, Petróleo Golfo San Jorge. Nafta Comodoro Rivadavia, Banco Proveedor del Río de la Plata, Bodegas Arizú, La Vascongada, Bodegas y Viñedos Giol, Salinas Hnos. (Fca. de bolsas), The Catalinas Warehouses and Mole Co., Banco de Buenos Aires, Quebrachales Paraguayos, Crédito Territorial de La Plata, La Bahía Blanca, Gath y Chaves, Hipódromo Nacional, Grandes Hoteles de Mar del Plata, Banco de Italia y Río de la Plata, Buenos Aires Bulding Society, Cía. de Tierras del Oeste.

MERCADO DE CEREALES A TERMINO DE BUENOS AIRES

Primera rueda

Sin operaciones.

Registro de contratos

En la oficina de ajuste del mercado de cereales a término, se anotaron hoy estos contratos:

Lino: para febrero, 500 toneladas a $ 12.90; para marzo, 100 id a $ 12.79; para abril, 100 id. a $ 12.95.

Trigo: para marzo, 400 toneladas a $ 9.40.

MERCADO DE CEREALES A TERMINO DE ROSARIO

Primera rueda

Trigo: para abril, 400 toneladas a $ 9.50.
Maíz: para mayo, 200 toneladas a $ 5.25.

Registro de contratos

En la oficina de ajustes del mercado de cereales a término de Rosario, se registraron estos contratos, (en toneladas):

700 lino, febrero a $ 12.35; 100 id. id a 12.38. 600 id. id. a 12.40; 100 id. id. a 12.41; 1000 id. marzo a 12.40; 1000 id. id. a 12.45; 300 id. id. a 12.48; 600 id. id. a 12. 50; 100 id. id. a 12.60; 400 maíz, mayo, a $ 5.28; 800 id. id a 5.30; 1000 trigo núm. 2 febrero, a $ 9.24; 200 id. id. a 9.25; 200 id. id. a 9.26; 800 id. id. marzo a 9.35; 400 id. id. a 9.40; 600 id. id. a 9.45; 2.600 id. id abril, a 9.50; 200 id. id. 9.52; 400 id. id. 9.65.

BOLSA DE CEREALES DE ROSARIO

Cotizaciones oficiales

Trigo nuevo, 79 kilos	$	9.50
Id. id. 78 kilos	"	9.32 1|2
Lino	"	12.35
Maíz	"	5.10

En total 12.100 toneladas. Desde 1.o de febrero hasta la fecha se han realizado en este mercado operaciones en diversos cereales por un total de 20.800 toneladas.

CAMBIOS BANCARIOS

(Pago en Oro)

BANCO DE LA NACION ARGENTINA

	90 Días	Vista	Telegraf.
Sobre Londres	—	48.1/16	48.
" Paris	—	5.59	5.58
" Alemania	—	5.05	4.99
" Italia	—	6.41	6.42
" España	—	5.00	4.99
" Estados Unidos	—	104.60	—
" Chile	—	48.5/8	—
" Bolivia	—	48 5/8	—
" Portugal	—	1.39	—
" Montevideo	—	2.1/2	—

BANCO DE LONDRES Y RIO DE LA PLATA

	90 Días	Vista	Telegraf.
Sobre Londres	48.5/8	48.00	47.7/8
" Francia	—	5.55	5.55
" Italia	—	6.23	6.23
" España	—	4.97	4.97

BANCO ESPAÑOL DEL RIO DE LA PLATA

	90 Días	Vista	Telegraf.
Sobre Francia	—	5.60	5.58
" Inglaterra	—	48.1/8	47.31/32
" España	—	5.01	5.00
" Italia	—	6.43	6.41
" Nueva York	—	104.60	104.95
" Portugal	—	1.31	—
" Brasil	—	20.500	—
" Alemania	—	5.00	—

BANCO BRITANICO

	90 Días	Vista	Telegraf.
Sobre Londres	48.13/16	48.1/8	48.00
" Francia	—	5.60	5.59
" Italia	—	6.45	—
" España	—	5.00	—
" Nueva York	—	104.50	104.60

BANCO DE LONDRES Y BRASIL

	90 Días	Vista	Telegraf.
Sobre Londres	48.3/16	48.00	—
" Francia	—	5.60	—
" Italia	—	6.40	—
" España	—	5.00	—
" Portugal	—	1.31	—
" Nueva York	—	104.70	—
" Brasil	—	21.150	—

BANCO DE LA PROVINCIA DE BUENOS AIRES

	90 Días	Vista	Telegraf.
Londres	—	48.00	—
Francia	—	5.57.1/2	—
Italia	—	6.37	—
España	—	5.01	—
Alemania	—	5.00	—

BANCO SUIZO SUD-AMERICANO

	90 Días	Vista	Telegraf.
Sobre Londres	—	48.1/16	—
" Suiza	—	4.94	—
" Francia	—	5.60	—
" Alemania	—	4.86	—
" Bélgica	—	6.11	—
" Italia	—	6.42	—
" España	—	5.01	—
" Norte América	—	104.70	—

NUEVO BANCO ITALIANO

	90 Días	Vista	Telegraf.
Sobre Londres	—	48.5/32	—
" Francia	—	5.60	—
" Italia	—	6.43	—
" España	—	5.01	—
" Nueva York	—	105	—

BANCO FRANCES E ITALIANO

	90 Días	Vista	Telegraf.
Sobre Londres	—	48.1/8	48.—
" Francia	—	5.58	5.59
" Italia	—	6.44	6.43
" España	—	5.01	5.02
" Norte América	—	104.75	104.80
" Brasil	—	21.150	21.000
" Suiza	—	4.93	4.91

BANCO ALEMAN TRANSATLANTICO

	90 Días	Vista	Telegraf.
Sobre Alemania	—	5.13	—
" Bélgica	—	6.33	—
" España	—	5.00	—
" Norte América	—	104.60	—
" Suiza	—	4.91	—

BANCO POPULAR ARGENTINO

	90 Días	Vista	Telegraf.
Sobre Londres	—	48.00	—
" Francia	—	5.57	—
" Italia	—	6.31	—
" Alemania	—	5.05	—
" España	—	5.00	—

BANCO COMERCIAL ITALIANO

	90 Días	Vista	Telegraf.
Sobre Londres	48.1/2	48.1/16	48.—
" Francia	5.64	5.62	5.56
" Italia	6.45	6.38	6.41
" España	5.04	5.02	5.01
" Norte América	—	104.70	104.90

BANCO DE ITALIA Y RIO DE LA PLATA

	90 Días	Vista	Telegraf.
Sobre Londres	—	48.1/16	—
" Francia	—	5.59	—
" Italia	—	6.43	—
" España	—	5.01	—

BANCO DE GALICIA Y BUENOS AIRES

	90 Días	Vista	Telegraf.
Sobre Londres	—	48.1/16	47.7/8
" Francia	—	5.59	5.56 1/2
" Italia	—	6.42	6.38
" España	—	5.02	5.00

BANCO GERMANICO DE LA AMERICA DEL SUR

	90 Días	Vista	Telegraf.
Sobre España	—	5.01	—
" Alemania	—	5.12	4.81
" Suiza	—	4.93	—
" Dinamarca	—	3.86	—
" Holanda	—	2.18	—
" Nueva York	—	104.60	105.35
" Bélgica	—	6.30	—

BANCO HOLANDES DE LA AMERICA DEL SUR

	90 Días	Vista	Telegraf.
Sobre Londres	—	48.1/32	47.15/16
" París	—	5.61	5.59
" Italia	—	6.42	6.41
" España	—	5.01	5.00
" Alemania	—	5.01	5.00
" Holanda	—	2.16	2.15
" Países Escandinavos	—	1.51	1.49
" Norte América	—	104.90	105.00

BANCO FRANCES DEL RIO DE LA PLATA

	90 Días	Vista	Telegraf.
Sobre Londres	—	48.1/8	48 00
" Francia	—	5.60	5.59
" España	—	5.02	5.01
" Estados Unidos	—	104.40	104.70
" Italia	—	6.42	6.42

"LA ESTRELLA"

Del informe anual de la compañía de seguros "La Estrella" se desprende que su 25.o ejercicio se desarrolló en forma satisfactoria. Los seguros importaron 805.699.69 pesos, por consiguiente más que en el año 1914. El monto de los daños pagados por concepto de perjuicios en lo asegurado ascendió a menos de lo pagado en 1914: fueron abonados $ 2.256.294.18 por incendios y $ 1.285.177.56 por accidentes marítimos. El importe neto de los beneficios representa $ 388.170.12, del cual $ 182.385.92 fueron transferidos al fondo de reserva, $ 31.000 lo fueron al fondo general de reserva, habiéndose distribuído a los accionistas un dividendo de 8 o|o.

BOLSA DE CEREALES

Entradas de hoy en el Once:

Trigo, 20.489 bolsas; maíz 2.709 id; lino, 458 id; nabo, 894 id; cebada, 915 id; cebadilla, 400 id; centeno, 304 id; triguillo, 199 id; alpiste, 421 id; harina, 200 id; pasto, fardos grandes 1.329 y 395 fardos chicos.

Ventas efectuadas hoy en la Bolsa de Cereales

Trigo barletta. — 1.830 bolsas. Sola, a peso 9.65; 450 id a 9.65; 850 id a 9.65; 1.500 id a 9.45; 600 id a 9.45; 480 id a 9.45; 431 Once a 9.40; 730 Sola a 8.80; 175 id a 8.80; 610 id a 8.60.

Trigo ruso. — 146 bolsas Sola a $ 9.30; 406 Once a 8.84; 200 a id 8.40; 200 id a 7.40; 130 id a 7.00.

Trigo húngaro. — 211 bolsas Once a $ 9.20.

Trigo Pampa. — 1.255 bolsas Brian a pesos 9.50.

Cebada. — 520 bolsas, Once a $ 5.00.

Semilla de alfalfa. — 8 bolsas Retiro a pesos 9.50.

Trigo varias clases. — 631 bolsas Riachuelo, a $ 9.25; 595 Buenos Aires a 9.15; 720 Sola a 9.15; 310 id a 9.10; 680 id a 9.10; 420 Once a 9.20; 400 id a 9.00; 176 Buenos Aires a 8.90; 190 id a 8.80; 301 Once a 8.80; 500 Buenos Aires a 8.70; 204 Sola a 8.65; 514 Once a 8.60; 500 id a 8.55; 140 Sola a 8.30; 245 id a 8.20; 299 Buenos Aires a 8.15; 400 id a 8.15; 725 id a 8.10; 396 Sola a 8.10; 290 id a 8.00; 200 Once a 8.05; 225 Palermo a 8.00; 150 Sola a 7.80; 103 id a 7.20; 288 id a 7.20; 600 Once a 6.80.

Lino. — 295 bolsas Sola a $ 12.60; 190 id a 12.60; 163 id a 12.60; 236 id a 12.20; 213 id a 12.30; 81 id a 12.75; 476 id a 12.30; 128 id a 12.30; 276 id Once a 12.30; 261 id a 12.30; 194 Palermo a 11.70; 420 depósito dársena a 11.10.

Maíz amarillo. — 500 bolsas Once a $ 5.30; 180 Sola a 5.20; 200 Once a 5.00.

Morocho. — 675 bolsas Sola a $ 4.80; 420 id a 4.80.

Colorado. — 209 bolsas Sola a $ 3.35.

Avena. — 200 bolsas Once a $ 5.30; 120 id a 5.25; 100 id a 520; 201 id a 5.20; 100 Sola a 5.20; 300 id a 5.00; 181 id a 5.10; 196 Buenos Aires, a 5.00; 40 Once a 5.00; 500 Buenos Aires a 4.85; 560 Once a 4.80; 219 id a 4.85; 301 Buenos Aires a 4.70; 452 Paelrmo a 4.80; 176 Sola a 4.60; 400 Buenos Aires a 4.60; 200 Once a 4.65.

Nabo. — 26 bolsas Sola a $ 14.00; 180 id a 13.70; 57 id a 9.50.

ENTRADA DE CEREALES

Febrero 3 de 1916.

I. Brian: trigo 27.954 bolsas, maíz 2900 id, avena 3412 id, lino 622 id.

Sola: trigo 18.388 bolsas, maíz 918, lino 101, avena 1247, cebada 1461.

Rural: trigo 1060 bolsas. nabo 540, alpiste 121.

Puerto: trigo 16.832 bolsas.

Retiro: harina 200 bolsas, lino 216, patatas 3633.

Pacífico: trigo 3054 bolsas, avena 1190, pasto 73 fardos grandes.

Buenos Aires: trigo 8916 bolsas, lino 108, avena 2315, nabo 168, patatas 1433, pasto 150 fardos grandes.

Riachuelo: trigo 3601 bolsas, lino 1409, avena 806, maíz 590.

Total de las entradas: trigo, 100.288 bolsas; maíz, 7.117 id; lino, 2.917 id; avena, 13.033 id; cebada, 2.370 id.

MERCADO CENTRAL DE FRUTOS

MOVIMIENTO del 2 de Febrero de 1916	ENTRADA 1916	ENTRADA 1915	SALIDA 1916	SALIDA 1915
Lana kilos	239.707	222.719	292.593	3 8.690
» recibida desde el 1.o de Julio	4.659.981	62.271.622	—	—
Lanares, Atados	700	352	2117	4565
Vacunos, Cueros	1258	4910	4433	4860
Yeguarizos »	166	562	619	56[illegible]
Cerda, Bultos	71	167	58	29[illegible]
Plumas »	2	1	4	6
Grasa, sebo, aceite, bts.	60	30	99	78
Varios »	48	25	41	3[illegible]
Maíz, bolsas	—	650	—	35
Trigo »	275	2408	—	—
Otros cereales »	—	38	—	—
Entrada total de cereales	290.895	199.944		
Existencia				
Lana, kilos	11.733.307	6.042.302		
Cereales, bolsas	10.358	18.333		
Productos varios, kilos.				
Entrada	98.750	1.070.980		
» total desde el 1.o de Julio	34.744.202	24.841.845		

Wagones descargados hoy, 89
Carros » 7

El Mercado está abierto para el recibo de frutos.

Se descargaron en este mercado 89 vagones con los siguientes frutos:

239.707 kilos de lana, 700 atados de cueros lanares, 1.258 cueros vacunos, 166 cueros de potros, 71 bultos de cerdas, 2 id de pluma, 60 cascos de grasa, 48 atados de cueros varios.

VENTAS DE HOY

Lana cruza gruesa. — 5.000 kilos Sud a pesos 16.50; 8.000 id a 16.20; 7.000 id a 16.00; 8.000 Oeste a 15.50; 6.000 id a 15.60; 10.000 id a 15.50; 4.000 Sud a 15.00; 5.000 Oeste a 14.50; 3.000 id a 14.00; 2.000 id a 13.00.

Cruza mediana. — 3.000 kilos, Sud, a pesos 10.00; 2.000 id a 15.00; 1.000 Oeste a 14.50; 3.000 id a 13.50.

Cruza fina y mediana. — 15.000 kilos Santa Cruz a $ 12.50; 3.000 id al 11.50; 5.000 Chubut a 10.30.

Mestiza fina. — 20.000 kilos Santa Cruz a $ 10.00; 30.000 Chubut a 9.30; 10.000 id a 9.50; 4.000 Oeste a 10.50; 3.000 id a 9.50; 4.000 id a 9.00.

De Entre Ríos, cruza fina. — 8.000 kilos a $ 17.50.

Mestiza fina. — 500 kilos a $ 14.00.

Segunda esquila. — 30.000 kilos a $ 13.50; 3.000 a 13.00; 2.000 a 12.00.

Borregas. — 1.000 kilos a $ 14.80; 2.000 a 14.70; 9.000 a 14.50; 4.000 a 14.00; 2.000 a 13.50; 1.000 a 13.00; 1.000 a 12.50; 1.000 a 12.00; 2.000 a 7.00.

Pieles lanares.—Consumo: 600 kilos a pesos 1.25, 1500 a 1.22, 2000 a 1.20, 3500 a 1.18, 700 a 1.17, 2000 a 1.16, 1200 a 1.15, 1000 a 1.12, 1300 a 1.10, 500 a 1.05, 500 a 1.03, 1000 a 1.00, 300 a 0.95, 200 a 0.9, 700 a 0.90, 500 a 0.85.

Mortecino: 1400 kilos a pesos 1.05, 2500 a 1.02, 5000 a 1.00, 4500 a 0.98, 800 a 0.97, 2500 a .96, 1100 a 0.95, 1600 a 0.92, 1200 a 0.96, 500 a 0.95, 500 a 0.83, 700 a 0.80, 300 a 0.75, 200 a 0.72, 300 a 0.70, 300 a 0.65.

Corto y pelado.—Consumo: 300 kilos a pesos 0.72, 500 a 0.70, 500 a 0.65, 1000 a 0.60, 1500 a 0.55, 200 a 0.50, 300 a 0.45.

Mortecino: 500 kilos a pesos 0.52, 500 a 0.50, 400 a 0.45, 1200 a 0.40, 1500 a 0.35, 700 a 0.30, 100 a 0.28.

Cueros vacunos: 100 cueros a pesos 16.00, 150 a 15.00, 100 a 15.70, 100 a 15.60, 200 a 15.50, 150 a 15.30, 250 a 15.20, 300 a 15.00, 100 a 14.30, 200 a 14.50, 100 a 14.20, 200 a 14.00, 150 a 13.50, 100 a 13.00, 100 a 12.00, 20 a 11.50

Patagones: 50 cueros a $ 16.50.

Becerros: 200 cueros a pesos 17.50, 180 a 17.30, 200 a 17.20, 300 a 17.00, 50 a 15.00.

Nonatos: 130 a pesos 14.50, 130 a 14.30, 200 a 14.20, 150 a 14.00.

Potros: 70 cueros a pesos 8.50, 50 a 8.30, 70 a 8.20, 50 a 8.00, 50 a 7.50.

Cerdas: 200 kilos a pesos 13.50, 200 a 13.00, 400 a 12.50, 400 a 12.00, 800 a 11.90, 400 a 11.50, 300 a 11.00, 500 a 10.50, 200 a 10.00. 200 a 9.00.

Colas: 100 kilos, a pesos 19.00.

Corderitos: 20 D a pesos 1.40, 50 a 1.30, 60 a 1.20, 20 a 1.00.

Nutria: 150 kilos a pesos 2.50, 200 a 2.30, 150 a 2.20, 300 a 2.00, 150 a 1.80, 100 a 1.60, 50 a 1.50.

Cabras: 100 kilos a pesos 16.00, 300 a 15.50 200 a 15.00.

Zorros: 20 cueros a pesos 0.80, 30 a 0.70 20 a 0.50.

Gatos: 20 cueros a pesos 0.70.

Liebres: 100 cueros a pesos 0.16, 50 a 0.15.

Sebo derretido: 5 cascos a pesos 4.55, 7 a 4.50, 10 a 4.40.

Sebo pisado: 10 cascos a pesos 3.40, 12 a 3.30, 3 a 3.20.

MERCADO DE PATATAS

Han entrado a la estación Retiro 3.633 bolsa de patatas y a Buenos Aires 1.432 bolsas; en Casa Amarilla 316 bolsas.

Ventas de hoy

Patata según clase de $ 0.55 a 0.75 los 10 kilos en el Retiro y Buenos Aires.

MERCADO DE PASTO

Estación Caballito

Han entrado hoy a este mercado 1329 fardos grandes de pasto y 395 fardos chicos.

Ventas de hoy

J. A. Botte. — 48 fardos alfalfa, gr., a pesos 40; 57 id a 39; 53 id a 37; 62 id a 36; 37 id a 35; 52 id a 35; 37 id a 34; 37 id mezcla a 34.

L. Fernández. — 52 fardos alfalfa gr., a pesos 37; 32 id mezcla a 30.
fa gr., a $ 36.

Bancalari y Benvenuto. — 37 fardos alfalfa, gr., a $ 35.

MERCADO I. BULLRICH

Febrero 3 de 1916.

Han entrado hoy a este mercado 304 pichoneras cargadas con aves varias y 373 cajones huevos.

Ventas por mayor

Gallinas especiales, de $ 2.50 a 3 la yunta.
Gallinas regulares, de 1.60 a 2.40 id.
Pollos especiales, de 1.70 a 2.25 id.
Pollos regulares, de 1.00 a 1.40 id.
Pollos chicos, de 0.70 a 0.80 id.
Pavos de cerda, de 8.40 a 9.00 id.
Pavitas, según clase, de 2.80 a 4.30 id.
Patos criollos, de 1.10 a 2.20 id.
Patos marruecos, de 0.60 a 2.50 id.
Pichones de paloma, a 0.34 id.
Conejos viejos, de 1.20 a 1.60 id.
Huevos, la docena de 0.52 a 0.53.

Estos precios son con impuestos municipales.

MERCADO DE VACUNOS LINIERS

Con plaza ligeramente sostenida, se iniciaron las operaciones en la mañana de hoy en este mercado. Las cotizaciones para toda clase de ganado se mantuvieron animados, demostrando los compradores buen interés y competencia.

Para porcinos, la plaza mantuvo precios muy sugestivos, llegándose a obtener hasta pesos 0.43 el kilo por un lote de 23 animales, procedentes de La Dorita, consignados a los señores De Lellis y Fages Hnos.

La entrada de hoy en este mercado fué de 3750 cabezas, clasificadas en la siguiente forma: novillos 2145, vacas 1052, terneros 212 y 1 buey. Porcinos entraron 159.

Los precios corrientes de la mañana fueron los siguientes:

Bueyes para frigorífico	$	—	a 210.—
Bueyes para consumo	"	93.—	a 155.—
Novillos mest. esp. para frig.	"	—	a 212.—
Id. mest. gordos para frigorífico	"	178.—	a 208.—
Id. para consumo	"	80.50	a 172.—
Novillitos para consumo	"	37.—	a 134.—
Vacas para consumo	"	34.50	a 165.—
Vaquillonas para consumo	"	38.—	a 139.—
Terneros para consumo	"	21.—	a 70.—

Para porcinos los precios variaron entre pesos 0.35 a 0.43 el kilo.

VENTAS DE HOY

Bargo, Lascurain y Etchegaray—
20 novillos carne gorda Arrecifes ... 170.—

Accame y Bellini—
90 vacas gordas S. Luis ... 137.—

Ayarragaray, Schindler y Gowland—
4 novillos carne gorda 3 Arroyos ... 125.—
17 novillos buena carne ídem ... 105.—
2 novillos carne gorda ídem ... 92.—

Bayona Juan—
18 vacas carne gorda Santa Fe ... 90.—
6 vaquillonas buena carne ídem ... 70.—
4 novillitos carne gorda ídem ... 89.—

Bunge y Born—
18 novillos carne gorda La Pampa ... 155.—
17 vacas gordas La Pampa ... 135.—

Banco Ganadero Argentino—
29 vaquillonas carne gorda Matanza ... 95.—
1 vaquillona carne flaca Matanza ... 48.—

Crotto Hnos.—
21 novillos gordos Córdoba ... 190.—
15 novillos gordos Marcos Paz ... 188.—
51 novillos carne gorda San Luis ... 178.—
15 novillos carne gorda San Luis ... 120.—
18 novillos carne gorda ídem ... 112.—
21 novillitos carne gorda ídem ... 95.—
40 vacas carne gorda Córdoba ... 120.—
10 vaquillonas carne gorda ídem ... 110.—

Ceballos y Cufré—
44 novillos m. gordos Córdoba ... 200.—

Crespo y Rodríguez—
4 vacas carne gorda Córdoba ... 110.—
3 novillitos carne gorda ídem ... 119.—
1 toruno carne gorda ídem ... 110.—
9 novillitos carne gorda ídem ... 80.—
7 terneros buenos Córdoba ... 60.—
5 terneros regulares Córdoba ... 45.—
1 ternero regular Córdoba ... 40.—
3 terneros uenos Córdoba ... 52.—

Cucullu Felipe L.—
25 vaquillonas carne gorda Santa Fe ... 85.—
8 vaquillonas carne gorda ídem ... 80.—
2 novillitos buena carne ídem ... 70.—
6 vaquillonas carne gorda ídem ... 90.—
16 terneros regulares ídem ... 28.—
17 terneros regulares Santa Fe ... 28.—
69 novillos gordos Córdoba ... 184.—
13 vaquillonas flacas Santa Fe ... 50.—
9 vaquillonas flacas Santa Fe ... 64.—
9 vaquillonas flacas Santa Fe ... 64.—
20 novillos carne godra ídem ... 117.—
6 novillitos flacos ídem ... 55.—
16 novillos flacos Quilmes ... 85.—
8 vacas carne gorda ídem ... 83.—

Devoto y Cía. Tomás—
6 vacas m. gordas G. Sarmiento ... 140.—
41 novillos carne gorda Santa Fe ... 110.—
19 novillos uena carne Morrison ... 95.—
7 novillos carne gorda ídem ... 135.—
52 vacas carne gorda ídem ... 80.—
39 novillos buena carne ídem ... 95.—
8 vacas carne gorda ídem ... 80.—
9 vacas carne gorda ídem ... 80.—
29 novillos gordos Córdoba ... 123.—
1 novillito carne gorda ídem ... 80.—
11 novillitos m. gordos ídem ... 130.—
6 vacas carne gorda ídem ... 125.—
5 vacas carne gorda ídem ... 115.—
1 ternero bueno ídem ... 70.—
16 bueyes carne gorda Morrison ... 80.—

Estrugamou Fernando—
36 novillos gordos Pehuajó ... 185.—
8 bueyes m. gordos Lincoln ... 210.—
15 vacas gordas Lincoln ... 130.—
9 terneros buenos ídem ... 53.—

Etcheverry y Cía. José—
25 novillos carne gorda 3 Arroyos ... 165.—

Frers Julián—
5 vacas carne gorda M. Paz ... 121.—
5 vacas carne gorda ídem ... 91.—
1 toruno buena carne ídem ... 95.—
10 vacas carne gorda ídem ... 93.—

Genta e hijo José E.—
13 novilos carne gorda Paunero ... 162.—
9 novilos carne gorda ídem ... 135.—

Supervielle y Cía.
BANQUEROS
150, SAN MARTIN, 154
U. T. 6230 y 6231 Av. C. T. 3493 C.
Administración de Propiedades e Hipotecas
Alquilan escritorios de todas dimensiones, comprendiendo en el alquiler luz, calefacción, y distribución de correspondencia, en la Galería General Güemes, Edificio Supervielle y Cía.

CASA VACCARO
ESTABLECIDA EN EL AÑO 1885
Para el Cambio General de Moneda y la compra y venta de Acciones y Títulos de renta Nacionales, Provinciales y Extranjeros, es la casa más recomendada de la República.
SEVERO VACCARO
AV. DE MAYO 646 - Buenos Aires

Guillón y Cía. Rodolfo—
20 novillos carne gorda Lincoln ... 125.—
43 novillos carne gorda Echeverría ... 193.—
20 novillos carne gorda ídem ... 147.—

Gioja y Etchart—
30 novillos gordos Quilmes ... 182.—
1 novillo buena carne ídem ... 100.—

Lynch y Cía. Leandro—
15 vaquillonas m. gordas Bolívar ... 123.—
25 vaquillonas carne gorda ídem ... 110.—
20 vaquillonas carne gorda ídem ... 105.—

Lizarralde Hnos.—
20 novillos carne gorda San Luis ... 112.—
24 novillos carne gorda ídem ... 100.—

Lartigau y Cía. A.—
17 vacas m. especiales Chascomús ... 165.—
3 vacas m. gordas Chascoms ... 140.—

Lalor Juan—
2 vaquillonas carne gorda Córdoba ... 95.—
11 vaquillonas flacas Córdoba ... 54.—
4 vacascarne gorda ídem ... 80.—
4 novillitos flacos ídem ... 64.50
13 novillitos carne gorda ídem ... 82.50
10 novillos flacos Córdoba ... 87.—
11 novillos uena carne ídem ... 98.50
10 novillos carne gorda Córdoba ... 110.—
2 novillos uena carne M. Paz. ... 97.—
5 vaquillonas carne gorda ídem ... 111.50
11 vaquillonas especiales M. Paz ... 131.—
3 novillos carne gorda ídem ... 124.—
23 vacas especiales Rivadavia ... 156.—
36 novillos m. gordos Córdoba ... 208.—
5 novillos carne gorda Matanza ... 116.—
3 vacas gordas Matanza ... 131.—
2 novillos carne gorda ídem ... 12[illegible].—
3 vacas carne gorda ídem ... 109.—
4 vacas flacas Matanza ... 63.—
22 novillos flacos Pilar ... 69.50
19 novillitos uena carne Pilar ... 78.—
2 novillos flacos Pilar ... 48.—
6 vaquillonas flacas ídem ... 13.—

Lanusse P. y Antonio S.—
1 novillo flaco La Pampa ... 79.—
1 vaca flaca La Pampa ... 61.—
3 vacas carne gorda ídem ... 99.50
1 novillo uena carne ídem ... 92.—
20 novillos carne gorda ídem ... 121.—
25 novillos buena carne ídem ... 102.—
20 novillos flacos ídem ... 86.50
15 novillos flacos ídem ... 80.50
2 vacas gordas Córdoba ... 134.50
8 novillos carne gorda Córdoba ... 147.—
19 vacas carne gorda Córdoba ... 120.50
19 vacas carne gorda Lincoln ... 94.50
14 vacas carne gorda ídem ... 108.50
26 novilos gordos San Luis ... 186.—
21 novillos carne gorda ídem ... 145.—
50 novillos carne gorda Brandzen ... 136.—
16 novillos carne gorda Santa Fe ... 109.—
23 novillos buena carne Santa Fe ... 98.50
12 vaquillonas carne gorda ídem ... 94.50
10 novillos carne gorda ídem ... 167.—
1 novillo carne gorda ídem ... 167.—

Mihura Hnos.—
66 novillos carne gorda Santa Fe ... 129.—

Méndez Hnos y Cía.—
20 vacas gordas Córdoa ... 133.—
41 vacas carne gorda San Luis ... 123.—
1 vaquillona carne gorda ídem ... 100.—

Podestá y Cía.—
147 novillos carne gorda 9 de Julio ... 149.—

Patrón Costas y Peró—
1 toro carne gorda Córdoa ... 112.—
1 vacas carne gorda Córdoba ... 106.—
3 vaquillonas carne gorda ídem ... 92.—
9 terneros buenos ídem ... 55.—
2 toros buena carne ídem ... 102.—
9 novillos buena carne ídem ... 95.—
11 vacas carne gorda ídem ... 87.—
3 vacas buena carne ídem ... 77.—
6 novilos carne gorda G. Sarmienot ... 165.—
59 novillos carne flaca ídem ... 85.—
28 novillos flacos ídem ... 59.—

Luro Hnos.—
4 vacas mest. especiales Caseros ... 162.—
10 vacas mest. gordas ídem ... 143.—
7 vaquillonas mest. especiales ídem ... 139.—
4 vaquillonas especiales ídem ... 131.—
1 vaquillona uena carne ídem ... 78.50
1 vaca carne gorda ídem ... 146.—
13 vaquillonas carno gorda ídem ... 122.—
2 vaquillonas carne gorda ídem ... 88.—
8 novillitos carne gorda Matanza ... 88.50
10 novillos buena carne Matanza ... 71.—
1 novillito flaco ídem ... 37.—
11 novillitos flacos Santa Fe ... 65.—
8 vaquillonas uena carne ídem ... 73.—
3 vaquillonas flacas ídem ... 62.—
2 vaquillonas buena carne Santa Fe ... 90.—
1 vaquillona flaca Santa Fe ... 38.—
2 terneros regulares ídem ... [illegible]6.—
4 terneros regulares ídem ... 21.—

Rodríguez Gabino—
3 novillos g. y c. gorda Vecino ... 172.—
1 vaca m. gorda ídem ... 140.—

Salaberry y Berecetche—
2 vacas flacas Cañuelas ... 34.50
2 vaquillonas carne gorda ídem ... 109.—
1 vaca carne gorda ídme ... 124.—
12 terneros buenos Cañuelas ... 57.—
10 terneros regulares Cañuelas ... 42.—
6 vacas carne gorda ídem ... 102.—
1 vaca gorda ídem ... 132.—
3 vacas gordas Magdalena ... 108.—
1 vaquillona buena carne ídem ... 79.50
20 novillos carne gorda Matanza ... 225.—
21 novillos carne gorda ídem ... 125.—
2 novillos carn egorda Matanza ... 311.—
12 novillos carne gorda Matanza ... 175.50
2 novillos carne gorda San Martín ... 132.—
4 novillos carne gorda ídem ... 135.50
39 novillos carne gorda ídem ... 147.50
5 novillos carne gorda C. Tejedor ... 146.50
5 novillos carne gorda ídem ... 115.—
3 novillos carne gorda ídem ... 109.—
6 novillitos flacos ídem ... 37.—
2 novillitos flacos Capital ... 29.—
2 vaquillonas flacas San Luis ... 77.50
1 vaca g. y c. gorda ídem ... 103.50
6 vaquillonas g. y c. gorda ídem ... 98.—
5 novillos g. y c. gorda ídem ... 139.—
15 novillos carne gorda ídem ... 119.50
11 novillos carne gorda ídem ... 109.—
6 novillitos carne gorda ídem ... 81.—
40 novillos carne gorda ídem ... 137.—

Serantes Caime y Cía.—
36 novillos carne gorda Rafaela ... 120.—
23 novillos buena carne ídem ... 100.—
3 vacas g. y c. gorda ídem ... 113.—

Tabacco Hnos. y Cía.—
58 novillos g. y c. gorda Dorego ... 153.—
32 novillos gordos Juárez ... 155.—
21 novilloss g. y c. gorda ídem ... 160.—

Unzué Alzaga y C.—
40 novillos especiales Junín ... 212.—

Urtasun e hijos Martín—
10 toros g. y c. gorda Córdoba ... 135.—
10 novillos gordos Córdoba ... 179.—
27 terneros gordos La Pampa ... 62.—

VENTAS DE CERDOS

Amoretti Cayetano—
$ el kilo
37 cerdos especiales Matanza ... 0.40

Canquiery Casoux y C.—
20 cerdos especiales Córdoba ... 0.35

De Lellis y Fages Hnos.—
23 cerdos especiales La Dorita ... 0.43
16 cerdos especiales La Dorita ... 0.36
30 cerdos especiales Matanza ... 0.42

MERCADO DE FRANARES TABLADA

Sin variación de importancia, se iniciaron hoy las negociaciones en este mercado.

Si bien la entrada no fué de mayor abundancia, las cotizaciones no experimentaron cambio favorable alguno, solamente se dió mayor animación por los lotes de hacienda especiales, en cambio para borregos regulares para frigorífico, sus precios se mantuvieron estacionados, dado a su mucha existencia en Plaza.

La entrada del día fué de 7718 animales, habiéndose vendido durante la mañana 9196 cabezas, repartidos en esta forma:

En Plata Cold Storage 2250, Las Palmas 250, Compañía Sansinena 2195, La Blanca 382, Argentino Central 813, Armour 720 y 3140 para los mataderos locales.

Los precios extremos de la mañana fueron los siguientes:

Capones para frigorífico, desde	$	10.60 a 16.30
Id. para matadero	"	16.30 a 19.10
Ovejas para matadero	"	8.40 a 19.30
Borregos para frigorífico	"	9.— a 14.—
Corderos para frigorífico	"	9.— a 10.—
Id. para matadero	"	4.— a 7.40
Capones para invernada	"	— a 9.40

VENTAS DE HOY

Baigo, Labeurdia y Etchegaray—

41 corderos Frigorífico Freyre	10.—
79 corderos Matadero ídem	7.40
102 ovejas Matadero, Laboulaye	10.40
10 ovejas Matadero ídem	8.40
50 corderos Matadero ídem	7.30
12 capones Frigorífico Mackennna	12.80
20 corderos Frigorífico, ídem	9.—
25 corderos Matadero, ídem	7.40

Bunge y Born—

360 borregos Frigorífico Maza	11.30
133 borregos Matadero ídem	8.50

Genta e hijo—

97 borregos Frigorífico Paunero	13.50

Solá, Mireyre Hnos. y C.—

261 capones Invernada C. Casares	9.40
45 capones Frigorífico C. Casares	12.50

Larligau y Cía. A.—

50 capones Matadero Gorostiaga	17.30
22 corderos Frigorífico Alberti	9.50
15 corderos Matadero Alberti	7.80
20 ovejas Matadero Alberti	14.—
61 ovejas Matadero Alberti	11.—

Chapar y Cía. Juan—

34 ovejas Matadero S. Fermín	17.80
56 ovejas Matadero S. Fermín	15.—
150 ovejas Matadero S. Fermín	15.—
252 borregos Frigorífico S. Fermín	10.60

Cratto Hnos.—

114 borregos Frigorífico Lecueder	9.—

Casas José B.—

68 capones Frigorífico G. Chaves	14.50
990 borregos Frigorífico G. Chaves	9.50

Lalor Juan—

15 capones Matadero Maguirre	18.—
133 capones Frigorífico Maguirre	14.80
17 capones Frigorífico La Penca	15.50
288 capones Frigorífico ídem	10.60
54 corregos Frigorífico ídem	10.60
71 ovejas Matadero ídem	9.70
38 capones invernar Mackenna	9.20
36 ovejas Matadero ídem	9.30
192 corderos Matadero ídem	6.60
70 capones Frigorífico Sarmiento	15.70

Coop. de Hacendados—

150 capones Matadero 1.o Junta	19.10

Gonsáles y Barcarst—

190 borregos Frigorífico Mackenna	10.—
318 borregos Matadero ídem	7.20
100 corderos Matadero ídem	7.20

Belloeq e Hita—

20 capones Matadero Labarden	17.30
80 capones Frigorífico ídem	15.—
27 capones Matadero Ayacucho	17.80
110 capones Frigorífico Ayacucho	16.—
17 ovejas Matadero Ayacucho	14.70

Salaberry y Bercetche—

30 ovejas Matadero Lecuader	18.30
5 ovejas Matadero ídem	15.—
40 orregos Frigorífico ídem	12.60
10 ovejas Matadero ídem	14.50
50 ovejas Matadero ídem	14.30
50 borregos Frigorífico Del Campillo	14.—
15 borregos Frigorífico ídem	10.30
10 ovejas Matadero Del Campillo	17.—
18 ovejas Matadero ídem	13.50
100 corderos Frigorífico Cerrito	10.—
191 corderos Matadero Cerrito	7.40
80 corderos Matadero Cerrito	7.40

Apheca y Cía. Juan—

160 ovejas Matadero Anguil	11.—
240 borregos Frigorífico ídem	10.50

Apancet y Cía. Pedro—

357 borregos Frigorífico Thames	10.60
170 orregos ídem Thames	10.60
202 borregos Frigorífico Thames	10.—
89 borregos Frigorífico ídem	10.—
33 borregos Matadero Thames	7.—

Bayona y Ferrazzini—

275 corderos Matadero Pirán	5.80
55 corderos Matadero Pirán	4.—

Thompson y Cía. Enrique A.—

53 borregos Frigorífico Guamini	9.—
88 borregos Matadero ídem	6.90

Crespo y Rodríguez—

39 ovejas Matadero Ascención	13.10
41 capones Frigorífico Ascención	15.50

Sansot Beltrán—

445 borregos Frigorífico Catriló	12.40

Trelles José María—

40 ovejas Matadero V. Moderna	19.30
59 ovejas Matadero ídem	15.50

Unzué Alzaga y Cía.—

100 corderos Matadero D. de Rozas	4.80
50 corderos Matadero ídem	4.80
250 corderos Matadero ídem	4.80

Peña y Cía. Julio L.—

73 capones Frigorífico M. Pisarro	10.60

Avello y Cía. S.—

190 borregos Frigorífico Pico	10.30
10 borregos Matadero Pico	7.30

Patrón Costas y Peró—

100 corderos Frigorífico Freyre	11.50
437 corderos Frigorífico Orligay	10.10
22 corderos Matadero ídem	5.30

Lans Florencio y Ado. E.—

111 borregos Frigorífico Riglos	9.—
120 corderos ídem Ateneo	9.50

Lanusse Pedro y Antonio—

201 capones Frigorífico G. Guido	16.30
106 capones ídem V. Moderna	15.30
106 ovejas Matadero Pegassano	12.50
79 borregos Frigorífico ídem	10.50
31 ovejas Matadero S. Mauricio	14.50
169 corderos Frigorífico ídem	10.50
66 ovejas Matadero Pico	13.70
22 ovejas Matadero Pico	16.50
31 borregos Frigorífico ídem	11.50

Velaz y Cía. Angel—

84 capones Frigorífico S. Mauricio	16.80
35 capones Matadero S. Mauricio	17.90
90 borregos Frigorífico ídem	9.50
100 borregos Frigorífico Pico	10.—
55 borregos Matadero Pico	7.80
36 ovejas Matadero Pico	16.—

Méndez y Cía. J. M.—

21 capones Frigorífico Atienso	14.50
20 borregos Frigorífico ídem	11.80
97 borregos Frigorífico ídem	10.60

Lizarralde Hnos.—

106 orregos Frigorífico Lecueder	12.50
509 orregos Frigorífico Lecueder	11.50
250 corderos Matadero ídem	8.70
30 ovejas Matadero ídem	14.30
20 ovejas Matadero ídem	17.50

ASAMBLEAS

"Hipódromo Nacional" (S. A.) Se ha convocado a los señores accionistas para la asamblea general ordinaria que tendrá lugar mañana, a las 3.30 p. m., en Corrientes 758.

REMATES DE ESTA NOCHE Y MAÑANA

Judiciales. — Inmuebles

Campo en 9 de julio. 813 hectáreas. Base, $ 140.000. Mañana, a las 3 p. m. — A. Bullrich y Cía.

—Campo en Necochea. 1.920 hectáreas en tres lotes, primero, 295 hectáreas. Base, $ 38.19 cada una. Segundo, 803 hectáreas. Base, $ 48.20 cada una. Tercero, 821 hectáreas. Base, $ 48.29 cada una. Mañana, a las 3 p. m. — V. S. Lobato y Cía.

—Terreno en Quilmes. 12.024 metros. Base, $ 1.000. Mañana, a las 4 p. m. — Eudoro Parodi.

Banco Hipotecario Nacional

CAPITAL

Casa en Independencia 4221. Préstamo, pesos 15.837. Base, $ 17.500. Mañana, a las 2.30 p. m.

SUCURSAL SAN LUIS

Campo en San Carlos. 7.639 hectáreas.

Campo en Pozo Verde y Huejeda. 3.959 hectáreas. Hipoteca, $ 180.000. Base, $ 180.600. Mañana, a las 2 p. m.

—Campo en Mercedes. 1.254 hectáreas. Hipoteca, $ 40.000. Base, $ 53.000. Mañana, a la 1.30 p. m.

SUCURSAL SANTA FE

Casas en San Martín 866 y 870. Hipoteca orig., $ 40.000. Base en conjunto, $ 51.400. Mañana, a las 9 a. m.

Haciendas

12 caballos de tiro y silla y padrillos percherones. Mañana, a las 3 p. m. — José M. de Yriondo y Cía.

—12 yeguas percheronas. Mañana, a las 2.30 p. m. — Casares Hermanos y Diehl.

—1.200 novillos y vacas y 1.500 lanares en Macachín (Pampa Central). Mañana, a las 2 p. m. — A. R. Navarro y Cía.

—765 vacunos en Pilar. Mañana, a la 1.30 p. m. — Pedro Marzano y Cía.

—25 borregos Lincoln. Mañana, a las 3 p. m. — A. Bullrich y Cía.

—850 novillos y vacas en Navarro. Mañana, a las 12 m. — Cardoner y Sarracino.

—12 yeguas cuarteronas y 11 potros. Mañana, a las 2 p. m. — Juan José Linari.

Muebles

Biombos japoneses, arañas, vitrinas y menaje variado. Esta noche, a las 8.30. — B. Pianezzi.

—Piano, escritorios para niña, etc. Mañana, a las 8 p. m. — Carlos Olmi.

—Moblaje variado. Hoy, a las 8.30 p. m. — Pedro Robledo.

—Juegos de sala, escritorios, etc. Hoy, a las 8 p. m. — B. Gertrenstein.

—Moblaje variado. Mañana, a las 8.30 p. m. F. Beretta y Cía.

—Muebles de todas clases. Hoy, a las 8 p. m. — Pacheco y Recio.

Artículos generales

Sanitarios y obstrucciones. Mañana, a las 3 p. m. — Bravo, Ungaro y Cía.

—Existencias de librería y maquinarias de imprenta. Mañana, a las 3 p. m. — Adolfo Calvete.

—Cigarrillos y juguetería. Mañana, a las 2 p. m. — "La Comercial".

—Automóvil Renault. Base, $ 2.000 m|n.

—Automóvil Dietrich, ómnibus, para 18 personas. Base, $ 1.000. Mañana, a las 3 p. m. — A. Bullrich y Cía.

—Ropas y artículos generales. Mañana, a la 1 p. m. — Vidal Hermanos y Cía.

—Taller mecánico y bicicletas de alquiler. Mañana, a las 2 p. m. — Francisco Palma.

—Triciclo automóvil. Mañana, a las 3 p. m. — A. Bullrich y Cía.

—Tienda, mercería y confecciones. Hoy, a las 8 p. m. — A. Chavín.

—Café, billares, restaurant, almacén, fiambrería, cigarrería, peluquería, etc. Mañana, a las 3 p. m. — Quintín Alfonsín.

—Comestibles y bebidas. Mañana, a las 2 p. m. — Máximo Rodríguez.

—Libros y útiles para colegio. Mañana, a las 2 p. m. — "La Comercial".

—Automóviles, coches y taller mecánico. Hoy, a las 8.30 p. m. — Carlos A. Coll.

—Comestibles y bebidas. Mañana, a la 1 p. m. — Guillermo Gowland y Cía.

—86 carpas y lonas impermeables. Mañana, a la 1.30 p. m. — El mismo.

—249 bultos de yerba en barricas, tercios y cilindros. Mañana, a las 2 p. m. — El mismo.

—Café, bar y restaurant. Mañana, a la 1 p. m. — Oscar Cimeo.

—Comestibles y otros. Mañana, a las 2.30 p. m. — F. Miguens Rey.

ADUANA

EXPORTACION DE PRODUCTOS DEL PAIS

Se han exportado en el día de ayer por el puerto de la capital los siguientes productos:

Para Nueva York: 2.509 fardos lana, con kilos 1.110.552; 211 fardos cueros cabras y nutria, con 68.090 kilos; 25 fardos cerda, con 10.050 kilos; 523 bolsas alpiste, con 30.052 kilos; 7.050 bolsas lino, con 427.229 kilos; 1.467.900 kilos de madera en rollizos de quebracho.

Para Liverpool: 6.080 bolsas maíz, con 395.000 kilos; 1.160.000 kilos de maíz a granel; 20 fardos cerda, con 8.720 kilos; 5.921 cuartos vacunos congelados, con 561.365 kilos; 4.578 caballos en pie; 1.000 cajones extracto carne, con 100.000 kilos.

Para Burdeos: 206 tambores alcohol, con litros 140.000.

Para El Havre: 925.674 kilos de avena a granel; 945 cajones carne conservada, con 61.425 kilos.

Para Capetown: 2.986 bolsas trigo, con kilos

Para Génova: 10.000 bolsas trigo con 600.000 kilos; 52 rollizos de quebracho, con 88.000 kilos.

Para San Vicente, a órdenes: 1.496 bolsas lino, con 93.000 kilos; 115 rollizos de quebracho, con 55.000 kilos.

Para Barcelona: 1.000 bolsas lino, con 60.000 kilos.

Para Suecia: 1.240 bolsas maíz, con 74.000 kilos; 15.072 bolsas lino, con 904.300 kilos.

MARITIMAS

Vapores esperados

Vapor inglés Fairport, de Cardiff, en la dársena sud, con carbón.

Barca italiana Sant-Antonio, de la rada a Barracas, vacía.

Vapor inglés Tartary, de Rosario, en la dársena norte, a completar cargamento.

Id. nacional Benjamín, de Rosario, en la dársena, con carga.

Id. inglés Julia Park, de Cardiff, a Barracas, con carbón.

Vapores a salir

Vapor inglés La Egra, del dock sud para La Plata, a completar cargamento, salió a las 6 a. m.

Id. italiano Speranza, del dock sud para San Vicente, a órdenes, con frutos.

Id. inglés Byron, de la dársena norte para Nueva York, con pasajeros, correspondencia y carga.

Id. id. Buranda, del dique2 para San Vicente, a órdenes, con frutos.

Id. oriental Maldonado, del dique 3 para El Havre, con frutos

Vapores de los ríos

Llegaron: Lisboa, Ciudad de Montevideo, Río Uruguay y Cabo Santa María, de Montevideo; Londres, de Salto y escalas; México, de Asunción y escalas; Labrador, de Carmelo.

Salen: Lambaré, a las 10 a. m., para Asunción y escalas; Dolores Barthe, a las 10 a. m., para Posadas y escalas; París, a las 11 a. m., para Salto y escalas; Lisboa, a las 7 p. m., Ciudad de Montevideo, a las 10.30 p. m. y Cabo Santa María, a las 11 p. m., para Montevideo.

Mañana llegará de Asunción y escalas el vapor Humaytá.

Línea de la costa sud

Pellegrini, saldrá el 9 de la Boca para San Antonio, con pasajeros y carga.

Atlántico, salió el 1.º de ésta para Punta Arenas.

Asturiano, de Punta Arenas para ésta, llegó hoy a Puerto Madryn.

Argentino, de ésta para Punta Arenas, salió hoy de Santa Cruz.

Mascota, saldrá hoy de la dársena sud para Bahía Blanca y Patagones, con carga.

Presidente Mitre, de ésta para Río Gallegos, salió ayer de Madryn; hoy llegará a Camarones.

Camarones, de ésta para Río Gallegos, llegó ayer a Madryn.

Presidente Quintana, procedente de los puertos del sud es esperado en ésta para los primeros días de la semana próxima.

Quequén, entró ayer en la Boca, de Necochea, con carga.

Quebracho Argentino, llegó ayer a Bahía Blanca procedente de ésta.

Unión, debe salir hoy de Bahía Blanca para ésta.

Línea del Brasil

Toro, saldrá mañana del dique 3 para Porto Alegre, con pasajeros y carga.

Vaquillona, saldrá hoy del dique 1 para Río de Janeiro, con carga.

Juanita, saldrá mañana del dique 3 para Pelotas, con carga.

Benjamín, llegará hoy en la dársena sud procedente de Paranaguá y Rosario, con carga.

Independencia, llegará mañana a ésta procedente de Paranaguá, con carga.

Libertad, debe salir mañana de Paranaguá para ésta, con carga.

Emilia Barthe, llegó ayer a Paranaguá, a donde cargará yerba para ésta.

General Pueyrredón, saldrá el domingo de la Boca para Paranaguá y Antonina, con carga.

Vapores en viaje

Inglés Demerara, salió el 31 de enero de La Plata para Liverpool.

Id. Deseado, salió el 25 de enero de Liverpool para ésta.

Id. Orita salió el 27 de Enero de Liverpool para Montevideo y Pacífico.

Id. Araguaya, de ésta para Liverpool, salió el 20 de enero de Río de Janeiro.

Id. Desna, de ésta para Liverpool, salió el 24 de enero de Lisboa.

Id. Oronsa, de Pacífico para Liverpool, salió el lunes de Valparaíso.

Id. Voltaire, salió el 22 de enero de Nueva York para ésta.

Id. Victoria, de Liverpool para el Pacífico, salió el 23 de enero de Montevideo.

Id. Byron, saldrá hoy de La Plata para Nueva York.

Id. Highland Piper, salió el 19 de enero de La Plata para Londres.

Id. Highland Rover, salió el 25 de enero de La Plata para Londres.

Id. Highland Pride, llegará a ésta el día 5 procedente de Londres.

Id. Avenir, llegará a ésta el día 5, procedente de Bredgewater.

Id. Manchester City, llegará a ésta el día 9, procedente de Londres.

Id. El Paraguayo, llegará a ésta el día 7, procedente de Londres.

Holandés Zeelandia, de Amsterdam para ésta, salió el 23 de enero de Lisboa.

Id. Hollandia, de ésta para Amsterdam salió el 29 de enero de Lisboa.

Id. Frisia, de ésta para Amsterdam, pasó el 1.º por F. Noronha.

Id. Gelria, salió ayer de Amsterdam para ésta.

Id. Tubantia, saldrá mañana de ésta para Amsterdam.

Francés Garrona, de Burdeos para ésta, salió el 1.º de Santos.

Id. Samara, de ésta para Burdeos, salió hoy de Montevideo.

Id. Hudson, de ésta para Burdeos, salió el 30 de Danar.

Id. Liged de ésta para Burdeos, salió el 20 de enero de Dakar.

Id. Mont Cenis, de Marsella para ésta, salió el 30 de Dakar.

Español Infanta Isabel, de Barcelona, es esperado el día 7 en ésta.

Id. Príncipe de Asturias, de ésta para Barcelona, salió ayer de Las Palmas.

Id. Cádiz, de ésta para Barcelona, salió ayer de Cádiz.

Id. Catalina, de Barcelona para ésta, salió el 18 de enero de Cádiz.

Id. León XIII, de Bilbao para ésta, pasó el sábado a las 2 p. m. por el Ecuador.

Id. P. de Satrústegui, de ésta para Bilbao, pasó el 24 de enero, a la 1 a. m. por el Ecuador.

Id. Reina Victoria Eugenia, salió ayer de ésta para Barcelona.

Id. Infanta Isabel de Borbón, saldrá mañana de Barcelona para ésta.

Italiano Garibaldi, procedente de Génova es esperado en ésta el día 5.

Id. Cavour, de ésta para Génova, salió el 16 de enero de Santos.

Id. Tomaso di Savoia, procedente de ésta de be llegar el 5 a Génova.

Id. Príncipe di Udine, saldrá el día 5 de ésta para Génova.

Francés Amiral Troude, de Burdeos para ésta, salió el lunes de Lisboa.

Inglés Vasari, procedente de ésta llegó el domingo a Nueva York, sin novedad.

Entradas y salidas de buques de Ultramar, habidas en el puerto de la Capital, desde las 8 a. m. de ayer, hasta las 8 a. m. de hoy.

Entradas: v por italiano Cornigliano.

Salidas: vapor inglés Gascony, id. español Reina Victoria Eugenia, id. danés Rhodesia, id. francés Samara, barca italiana Yolanda, vapor italiano Savoia, id. id. Toscana.

Movimiento habido en el puerto de la capital en el día de ayer

Descargaron en dársena y diques, 10 vapores; Riachuelo 13 vapores.

Cargaron en dársenas y diques, 35 vapores; Riachuelo, 6 vapores.

Giros otorgados

Amazonas, dique 3, sección 1.ª, a descargar.

Independencia, dique 2, sección 4.ª, a descargar.

Malvinas, dique 1, sección 1.ª, a descargar.

Craigisla, dique 2, elevadores, a cargar.

Cornigliano, dique 3, elevadores, a cargar.

Tartary, dársena norte, sección 5.ª, a embarcar.

Campista, Dique 1, sección 3.ª, a embarcar.

San Antonio, Boca, Vuelta de Rocha, a embarcar.

Perú, Boca, sección removido, a descargar y cargar.

Oregonyan, dársena norte, fondeado, a embarcar.

Quequén, Barracas, ribera sud, frente al Molino Riachuelo.

Highland Scott, dock sud, a embarcar.

Margarita, Barracas, frente a Morea y M. Mayor, a descargar.

Benjamín, dársena sud, parte Oeste, a descargar y embarcar.

Reconquista, Boce, sección removido, a descargar y cargar.

Alfalfa, dock sud, a embarcar.

Vapores correos a salir

Mañana: vapor holandés Tubantia, llevará correspondencia para Brasil, España, Portugal, Bélgica, Francia, Suiza, Italia, Gran Bretaña, Dinamarca, Suecia, Noruega, Grecia, Egipto y Holanda. También llevará la correspondencia para Rusia, Alemania, Austria, Hungría, Bulgaria y Turquía; ésta a riesgo del remitente; alcance en el puerto hasta las 2 p. m.

Vapores correos a llegar

Febrero 5: vapor inglés Highland Pride, distribuirá correspondencia de Europa hasta el 13 de enero.

Febrero 7: vapor español Infanta Isabel, distribuirá correspondencia de Europa y Canarias hasta el 20 de enero.

El Byron

Salió hoy, a las 10 a. m., este paquete inglés, de la dársena norte para Nueva York, con pasajeros, correspondencia y carga.

El Garona

Este paquete francés es esperado el domingo por la mañana en la dársena norte, procedente de Burdeos, con pasajeros, correspondencia y carga general.

Prácticos de turno para los vapores de salida

Del puerto, 5 Nicolás Guozden, 6 Pedro Desmione, 7 G. Pignochi, 8 Francisco Pinasco, 9 Antonio Mitre, 10 José Irrera, 11 Juan Cacciola, 12 José Almionda, 13 Plácido Fiannaca, 14 Alejandro Petrovich, 15 Nicolás A. Damianich.

De los ríos de la Plata, Paraná y Uruguay: 10 S. Vernassa, 12 J. Dorich, 13 S. Dahl, 14 A. Ramognino, 15 J. Daneri, 16 M. Guozden, 17 J. Medanich, 18 C. Rossi.

Pasajeros

Pasajeros salidos hoy en el vapor Byron, a las 10 a. m., de la dársena norte, en viaje a Nueva York.

Leo. Francis Srtrand, Bahía; A. C. Richings, Bahía; C. F. Mills, C. F. Crumb, C. E. Elliott, Samuel C. Potts; señora M. L. Garbarino, J. H. ale y señora, Arturo Bianch, Herman Lucht, señoritas Marion Smith y Anna Smith, D. Mac Nab, H. C. Walton, Paul Kisch, F. G. Heyelamnn, J. G. Dreyfuss, E. Eickelberg, H. F. Loos.

—

Pasajeros de cámara que se embarcan a bordo del vapor Tubantia, que saldrá mañana de la dársena norte para Amsterdam y escalas.

Cav. Giuseppe Catalani (consejero de la legación de Italia), señora Susana Dimock de Catalani, señor Alberto Martínez, señora Dolores Morillo de Martínez, señorita María Florinda Martínez, señor Eduardo Martínez de Hoz, señor Federico Otto Bemberg, señor Hermann Bemberg, señor Marcelo Peacan del Sar, señora Lydia Bigaud de Peacan del Sar, señor doctor Carlos E. Zavalía (encargado de negocios en Suiza), señor Juan Gadea (secretario de la legación del Uruguay en Londres), señor doctor Cornelio Vis, señora Juana de Vis, señor Nathan Wormser, señora Eleonora de Wormser, señor Eduardo Barren, señor Enrique Caraessale, señor Edmundo Eyre, señora Ana Achley, señorita Ruth Achley, señor Juan Comaschi, señora Amalia A. de Comaschi, señor Lucas Peacan, señora Delina del Sar de Peacan, señor Emilio Gandolfo, señor doctor Gerardo de Gelder, señora y señorita de eGlder, señor Valery Roches, señorita Molly Pincus, señora Elisabeth Timmermann, señorita Antonia Biermann, señorita Luisa Prinz, señorita Jenny Bird, señora Anita Bunge de Spliedt, señora Elsa Bunge de van Hees, señor E. Hagnamn y señora, señor Alberto Estiveau, señor Ricardo Paul Winkler, señor Polonard Katz, señor Montague Law Whishaw, señora Erna de Whishaw, señor Carlos Whishaw, señor Montague Whishaw, señorita Ana Rautiainen, señor ingeniero Hans Peter Hansen, señora Ana de Hansen, señor Boage Hansen, señor Oscar Federico Bunge, señor Jorge González, señor Bergstrom, señora Alicia Philipon de la Roa, señorita Colette Philipon de la Roa, señora Margarita Decherf, señora Margarita O'Meill, etc., etc.

AVISOS VARIOS

EMPREGA DE PINTURAS DE JUAN J. GUERRA

Para la ciudad o campaña. — Presupuestos gratis. — San Salvador 3869.

v. 11 F.

DIRECCION PATENTES DE INVENCION Y MARCAS DE FABRICA, DE COMERCIO Y DE AGRICULTURA.

Marcas solicitadas el 2 de febrero de 1916

51447

51448

51449

Sano-Lava

51450

El Inglés

51451

Buenos Aires Film

CERVO

49520

Actas Nos. 51.447 y 51.448. — Blanco Hnos. y Chiappe. — Confecciones, calzados, sombrerería, bonetería, mercería, perfumería, etc., clase 16.

Acta N.o 51.449. — The Hygienic Products Co.— Calefacción, iluminación, sanitarios, hidroterapia, limpieza, lavado, etc., clase 14.

Acta N.o 51.450. — P. A. Hardcastle. — Trampaps, ratoneras, etc., clase 25.

Acta N.o 51.451. — Leopoldo Achard. — Cinematógrafos, películas y cintas, clase 6.

Acta N.o 49.520 (substitución). — Boggiano y Cía. —Bebidas y alcohol, clase 23.

OBLIGADO & Cía.

Agentes de Patentes y Marcas — B. Mitre 343

OBLIGADO Y COMPAÑIA, agentes de patentes de invención y marcas, Bartolomé Mitre 343, hacen saber al público que tienen en venta el invento patentado en este país bajo el número 9035, con fecha 2 de marzo de 1912, por 10 años, a favor de la **Good Inventions Company**, y titulado: "Mejoras en cardas mecánicas para preparar el cáñamo y fibras semejantes para hilar".

—

OBLIGADO Y COMPAÑIA, agentes de patentes de invención y marcas, Bartolomé Mitre 343, hacen saber al público que tienen en venta el invento patentado en este país bajo el número 10.782, con fecha 30 de diciembre de 1913 por 10 años, a favor de Charles Frank **Burkhart**, y titulado: "Máquina para lustrar calzado".

—

OBLIGADO Y COMPAÑIA, agentes de patentes de invención y marcas, Bartolomé Mitre 343, hacen saber al público que tienen en venta el invento patentado en este país bajo el número 928, con fecha 14 de febrero de 1914, por 10 años, a favor de **Gerald St. John Day**, y titulado: "Mejoras en lámparas eléctricas incandescentes".

—

OBLIGADO Y COMPAÑIA, agentes de patentes de invención y marcas, Bartolomé Mitre 343, hacen saber al público que tienen en venta el invento patentado en este país bajo el número 11.108, con fecha 22 de abril de 1914, por 10 años, a favor de John Henry De..., y titulado: "Mejoras en caños o alcantarillas de chapa de material".

—

OBLIGADO Y COMPAÑIA, agentes de patentes de invención y marcas, Bartolomé Mitre 343, hacen saber al público que tienen en venta el invento patentado en este país bajo el número 11.156, con fecha 30 de ... 1914, por 10 años, a favor de John Henry ... y titulado: "Mejoras en caños de chapa...

—

OBLIGADO Y COMPAÑIA, agentes de patentes de invención y marcas, Bartolomé Mitre 343, hacen saber al público que tienen en venta los siguientes inventos patentados en este país por el término de 10 años, a favor de la **Fried, Krupp Aktiengesellschaft**; número 8.923, titulado: "Acoplamiento de ... para piezas de artillería"; número 8924, titulado "Automóvil con pieza de artillería montada sobre pivotes"; número 8.925, titulado: "Proyectil con una carga que hace visible la trayectoria y una carga explosiva"; número 8.926, titulado: "Carro de municiones removible", y número 8.927, titulado: "Pieza de artillería con retroceso del cañón sobre la cuna con freno hidráulico, del que una parte regresa automáticamente un desplazamiento angular durante la elevación del cañón, con el fin de regular la longitud del retroceso", con fecha 19 de enero de 1912; número 9711, titulado: "Proyectil provisto de una carga que hace visible la trayectoria y una carga de explosivo", con fecha 3 de diciembre de 1912; número 10.855, titulado: "Candelero de pinzote, para piezas de artillería montadas sobre ruedas"; número 10.856, titulado: "Cureña de hierro para piezas de artillería, montadas sobre ruedas"; número 10.857, titulado: "Cureña para ruedas de arado"; número 10.858, titulado: "Dispositivo de puntería, en dirección para piezas de artillería, montadas sobre ruedas"; número 10.859, titulado: "Cartucho de elevación para proyectiles"; núm. 10.860, titulado: "Cuerpo de iluminación para proyectiles de iluminación", con fecha 5 de enero de 1914; número 10.887, titulado: "Dispositivo destinado a afianzar las compuertas de descarga de vagones que se descargan automáticamente"; y número 10.888, titulado: "Descargador automático", con fecha 20 de enero de 1914; número 11.398, titulado: "Dispositivo destinado a afianzar las compuertas de descarga de vagones de descarga automática", con fecha 14 de julio de 1914; número 11.736, titulado: "Mecanismo de puntería de dirección para piezas de artillería, montadas sobre ruedas", con fecha 14 de noviembre de 1914; núm. 11.753, titulado: "Descargador automático" y número 11.754, titulado: "Dscargador automático", con fecha 30 de noviembre de 1914.

AVISOS POPULARES

DIEZ CENTAVOS POR PUBLICACION

TRABAJOS PEDIDOS

AMA DE LECHE SE NECESITA PARA IR A España, Alsina 1925.

BUSCASE SIRVIENTA ITALIANA, FORMAL, sepa también cocinar, para el servido de persona sola; Lavalle 934, de 9 a 11 a. m.

CORREDORES DE IMPRENTA SUELDO Y comisión, Corrientes 1230. 243 v. 1 F.

DEPENDIENTE DE ALMACEN PRACTICO se necesita, Gaona 1972.

FOTOGRAFO BUEN RETOCADOR DE NEGATIvos se necesita, Esmeralda 210.

JOVEN SE PRECISA PARA TRABAJO FACIL DE calle, por carta a 222 Correo Central.

LAVANDERA PARA TALLER SE NECESITA; Corrientes 2412.

MUCHACHA DE 12 a 14 años, SE PRECISA, Guenaga 224.

NIñera SE PRECISA, PUEYRREDON NUMERO 1155.

OFICIAL PELUQUERO QUE SEA COMPETENTE por mes necesito, Callao 2049.

PEON DE COCINA SE NECESITA, OLLEROS número 1679.

REPARTIDOR CON TRICICLO PRECISO, Corrientes 1230.

SIRVIENTA BIEN RECOMENDADA SE NECESita, buen sueldo, O'Higgins 2096.

ZAPATERO OFICIAL PARA TODO TRABAJO, necesita; F. Lacroze 2921.

TRABAJOS OFRECIDOS

APRENDIZA MODISTA ADELANTADA SE OFRece; Paraná 760.

ALBAÑIL OFICIAL COMPETENTE, OFRECESE SIN pretensiones, Bogado 4561.

CARPINTEROS SE OFRECEN DOS PARA CUALquier trabajo, Bolívar 1137, F. V.

CARPINTERO OFICIAL Y MUEBLERO, OFRECEse sin pretensiones, Ituzaingó 773, A. H.

DEPENDIENTE DE TIENDA Y RAMOS generales, se ofrece para ciudad o campo, por ante o personalmente, Salta 1120, P. Marín.

ESTANCIEROS: ARGENTINO FORMAL, DE 27 años, práctico en vida rural, se ofrece como ayudante de mayordomo, tenedor de libros, instructor de jóvenes hasta materias generales del colegio nacional, habla inglés y alemán. Conoce música, piano y violín. J. Rodríguez, Junín 851.

FOTOGRAFOS: TALLER DE BROMUROS QUE mejor trabaja y lo menor cobra, Córdoba 3...

GERENTE PARA LECHERIA Y CONFECCION, e iniciador de negocios ofrécese, Bolívar 1976, Vega.

HOMBRE COMPETENTE EN LA FABRICACION de aguas gaseosas se ofrece para capataz, con certificados, Cangallo 2231.

JARDINERO PROFESIONAL SE OFRECE TRAbajo, Cerrito 447.

MEDIO OFICIAL AJUSTADOR SE OFRECE, Hiduras 3940.

OFICIAL PELUQUERO SE OFRECE, COMPETE; Reconquista 592.

PLANCHADORA FORMAL SE OFRECE POR diario; B. Mitre 1424.

RELOJERO SE OFRECE, CIUDAD O CAMPO, Venezuela 1411.

SE OFRECE UN PEON DE QUINTA PARA ciudad o campo, que entiende de cocina, sin pretensiones, dirigirse por carta a Emilio R. Ruel, Juncal 767.

Señorita DESEA EMPLEARSE EN CASA SOLA para hacer cualquier trabajo no siendo sirvienta, por carta a C. A. C. Cañuelas F. C. Sud.

SE OFRECE OFICIAL COMPETENTE PELUQUEro, Lavalle 2046, dept. 6.

TAPICERO FRANCES RECOMENDADO OFRECE se para casas de familias. Hace toda clase de trabajos, especialidad en cortinados, muebles, fundas y tapizar paredes. Precios módicos. Canning 466, U. T. 2013, Mitre.

YESERO COMPETENTE SIN pretensiones, se ofrece por día, Padilla 460.

ALQUILER DE CASAS

PETIT HOTEL CON 9 HABITACIONES, HALL, patio, etc., edificación moderna y muy confortable, Buines 1919, puede visitarse a toda hora.

LIMPIADORES Y LUSTRADORES

LUSTRO PIANOS MUY BARATO, Corrientes 1579.

LUSTRO Y ARREGLO MUEBLES, CORRIENTES 1579.

LUSTRO MUEBLES, PIANOS Y ARREGLO MUY barato, Corrientes 1579.

Adolfo Bullrich y Cía.

[illegible] y remates-ferias de haciendas periódicos en Bahía Blanca, Azul, Chascomús, 9 de Julio, Necochea, Coronel Suárez, Utracán, Quequén y De Bary.

[illegible] VACUNOS DE "LA ARAUCANA" EN VE-[illegible] de muy alta mestización Durham y en [illegible] estado, por liquidación total de las existencias del establecimiento "La Araucana", distante [illegible] de Vedia, F. C. P., por orden y cuenta del señor [illegible] H. Massey.

La hacienda es toda una marca del vendedor y [illegible] y rodeos son dignos de la más alta recomendación, por su tipo, tan perfecto y tan com-[illegible] es sin duda muy difícil alcanzarlo igual en [illegible] generales. A los ganaderos, criaderos e invernadores y a los frigoríficos, los recomendamos especialmente en la seguridad de que hallarán positivas conveniencias en su adquisición.

La liquidación comprende también 800 ovejas Lincoln, los yeguarizos y los útiles y enseres existentes en el establecimiento.

Novillos—240 novillos de 2 1|2 años, listos y casi [illegible]
[illegible] novillos de 1 1|2 años, buen estado.
[illegible] vacas de alta mestización y gran estado, con [illegible] terneros al pie, en lotes.
[illegible] vacas de gran clase, servidas.
[illegible] vaquillonas de 2 1|2 años, servidas, en lotes.
[illegible] vaquillonas de 1 1|2 años, buen estado, en lotes.
[illegible]—16 vacas con 46 crías, en dos lotes.
[illegible] vacas servidas.
[illegible] vaquillonas de 2 1|2 años.
[illegible] vaquillonas de 1 1|2 años.
Toros—280 Durham puros por cruza, en lotes de [illegible] 10.

Lanar—800 ovejas Lincoln.
Yeguarizos—474 incluso potros, potrillos, yeguas y caballos de tiro y silla.
La venta se realizará
El miércoles 9 de febrero, a las 9 a. m., en el mismo establecimiento, con las haciendas a la vista y clasificadas en lotes apropiados. Comisión, 2 o|o al vendedor y 2 o|o al comprador.
Otros informes en nuestra casa Florida 269 y 273, Buenos Aires. — Adolfo Bullrich y Cía.

LINCOLN DE SHEPHERD—
25 borregos Lincoln seleccionados en afamadas cabañas inglesas e importadas por el señor Joseph Shepherd, se rematarán
El viernes 4 de febrero, a las 3 p. m., en nuestra casa, Florida 254. Comisión a cargo de los compradores. — Adolfo Bullrich y Cía. 233 v. Feb. 3.

BORREGOS LINCOLN DE DEAN. — UN buen conjunto de 40 borregos Lincoln, primera selección de la cabaña de Dean y Sons importados por el señor W. Candy, se rematarán
El lunes 7 de febrero, a las 3 p. m., en nuestra casa, San Martín 254.
Comisión a cargo de los compradores.— Adolfo Bullrich y Cía 260-v-5 feb.

SALABERRY & BERCETCHE

Casa central DEFENSA 188, Bs. Aires-Sucursal: Córdoba 951, Rosario

9.000 VACUNOS DURHAM 9.000

De gran clase y estado

22.000 LANARES LINCOLN 22.000

DEFINIDO

En el establecimiento "SAN JACINTO" distante una legua de

OLAVARRIA F. C. S.

El Domingo 6 de Febrero

Próximamente detalles completos.

Informes en nuestra casa central y sucursal Rosario.

BRAVO BARROS Y CIA.

18.030 HECTAREAS EN LA CARLOTA. — Judicial. El valioso establecimiento "Las Lomitas", en los departamentos Unión y Juárez Celman, de la provincia de Córdoba. En su mayor parte alfalfadas, cruzadas por el ferrocarril Central Argentino, con las estaciones San Severo y Olmos en el mismo campo, a dos leguas al Este de La Carlota y lindando con las chacras de este último pueblo. Se trata de una estancia realmente importante, que tiene valiosas poblaciones, 19 molinos. 31 potreros, extensos alambrados e infinidad de mejoras, y que reune todos los requisitos indispensables para obtener alto interés sobre el capital, ya se trate de explotarla directamente o de dedicarla a renta. Por otra parte, y dadas las estaciones de ferrocarriles que la rodean, allí pueden formarse pueblos de importancia, cuyas quintas y chacras y las pequeñas fracciones se colocarían a gran precio. Juez doctor Roberto Bunge, secretaría del doctor Fermín M. Alsina. Juicio Fernando Bustelli con Rosa Robins de Brennan. Base, pesos 1.279.076.89, que equivale a pesos 70.94 la hectárea. Si el comprador desea podrá constituir una hipoteca por $ 275.000 oro sellado ($ 625.000 m|n.), a 3 años de plazo, con opción a dos años más, con interés de 8 1|2 o|o anual y en las demás condiciones que la sociedad prestamista establece sus operaciones.

El jueves 10 de febrero, a las 3 p. m., en nuestra casa, 351 San Martín 361. Linda con Jaime Vieyra, Barreto, Cariaga, Barrilliere, Elizalde, Cominges, Angel Godoy, Benito Costa y señora Costa de Campana. Tiene alambrados en el perímetro con 5 hilos lisos y uno de púa con medios postes y varillas de quebracho colorado. Población principal que la constituye un chalet moderno con hall, cuatro habitaciones, cuarto de baño y dependencias. Departamento de dos piezas y cocina para el servicio, aljibe, tres piezas para peones, galpón de material y hierro, molinos con cañerías para la casa y jardín, y monte de frutales y forestales. Existe, además, diseminados en el campo una población de material, con cuatro piezas, cocina y galpón. La mayor parte de los molinos tienen estanques con bebidas. El río Cuarto, que es aguada de primer orden, cruza el campo por la parte Norte. Una pequeña fracción que rodea la estación Olmos no se incluye en la venta. 8 o|o a cuenta de precio. Comisión 2 o|o. Se visita por la estación Olmos. Informes y planos, 351 San Martín 361. — Bravo Barros y Compañía. 252v9Feb.

ENTANCIA EN SAN PEDRO.—JUDICIAL. A poco más de una legua al SE. de San Pedro y con frente al camino a Arrecifes. 974 hectáreas, 30 áreas, que forman el establecimiento Santa Rosa. Tierras aptas para todo destino, especialmente para agricultura. Juez doctor Bunge, secretaría F. M. Alsina. Juicio Fernando Bustelli con doña Rosa Robbins de Brennan Base, $ 220.728.16, que equivale a pesos 226.55 la hectárea. Si el comprador desea, podrá constituir una hipoteca por pesos 50.000 oro sellado ($ 113.636.36 m|n.), a tres años de plazo, con opción a dos años más, con interés de 8 1|2 anual y en las demás condiciones que la sociedad prestamista establece para sus préstamos.

El jueves 10 de febrero, a las 3, en nuestro hall, 351 San Martín 361. Mide 2144m21 al NE., 4360m31 al NO., 4903m29 al SE. y 2062m81 al SO. Según escritura hipotecaria, linda con Tomás Salas Aguilar, Gregorio Alsina, Dominga Martínez, Facundo Quiroga y Juan Kohoene. Está alambrado en todo su perímetro con 4 y 6 hilos lisos, uno y dos de púa, en partes, y postes de ñandubay, y dividido en varios potreros. Población principal con vestíbulo, 6 piezas, departamnto de servicio con 3 piezas, dos galpones, molino con tanque y bomba, bebidas, corral, jardín, monte de frutales y forestales, 15 hectáreas de alfalfa y un puesto. Otras poblaciones existentes, pertenecen a los ocupantes. Se visita por San Pedro. 8 o|o a cuenta de precio. Comisión 2 por ciento. Informes y planos, 351 San Martín 361. — Bravo Barros y Cía.

251v9Feb.

Banco Hipotecario Nacional

CAPITAL

25 DE MAYO 245

POR EJECUCION JUDICIAL. — CASA calle Paraguay N.o 3480, entre las de Guise y Coronel Díaz. N.o H.o 10843. Serie C. H. A. 6 por ciento. El Banco Hipotecario Nacional rematará en su local **EL MIERCOLES 2 DE FEBRERO DE 1916, a la 1.30 p. m., una** casa ubicada en la calle Paraguay numero 3480. Edificio consta de zaguán de entrada, vestíbulo, sala, tres habitaciones, comedor, baño, cocina y pieza de servicio. Terreno mide 8 metros 443 milímetros de frente al N., por 52.20 metros en el costado O., 52.15 metros en el del E., y 8.50 metros en el contrafrente al S., con lo poco más o menos que resulte entre muros.

BASE DE VENTA $ 20.000

El comprador continuará haciendo el servicio de la hipoteca originaria de $ 15.500 que reconoce la propiedad, reducida hoy a $ 14.712, con 669 milésimos y abonará en dinero el exceso sobre esta suma hasta el precio de compra. Los títulos pueden ser examinados en la oficina del Banco antes de remate. Verificado éste no habrá lugar a reclamo. Seña, 5 por ciento. Comisión, 1 por ciento en dinero efectivo. Este remate se efectúa con sujeción a lo dispuesto en las leyes vigentes números 8172 y 9155. Por informes, ocurrir al Banco Hipotecario Nacional.

Aviso iniciado en LA EPOCA, el 17 de enero de 1916.

182 v. feb. 2

CAPITAL

POR EJECUCION JUDICIAL. — CASA calle Acevedo N.o 1789, entre las de Costa Rica y San Salvador. N.o H.o 15417, Serie C. H. A. 6 o|o. El Banco Hipotecario Nacional rematará en su local **EL MIERCOLES 2 DE FEBRERO DE 1916, a las 2 p. m., una casa** ubicada en calle Acevedo número 1789. Edificio consta de zaguán de entrada, sala, escritorio al frente, dos habitaciones, baño, una pieza chica, cocina y w.c. Terreno, mide 8.66 metros de frente al NO., 8.81 metros en su contrafrente al SE., 26.40 metros en el costado NE., y 28.19 metros en el costado SO.

BASE DE VENTA 12.000 $

El comprador continuará haciendo el servicio de la hipoteca originaria de 9.000 $, que reconoce la propiedad, reducida hoy a $ 8.708, con 922 milésimos y abonará en dinero el exceso sobre esta suma hasta el precio de compra. Los títulos pueden ser examinados en la oficina del Banco antes de remate. Verificado éste no habrá lugar a reclamo. Seña, 5 por ciento. Comisión, 1 por ciento en dinero efectivo. Este remate se efectúa con sujeción a lo dispuesto en las leyes vigentes números 8172 y 9155. Por informes, ocurrir al Banco Hipotecario Nacional.

Aviso iniciado en LA EPOCA, el 17 de enero de 1916.

183 v. feb. 2

CAPITAL

FINCA. — CALLE TUCUMAN Nos. 3577|81, entre las de Sadi Carnot y Billinghurst. No. Ho. 10.823. Serie C. H. A., 6 o.o.—El Banco Hipotecario Nacional rematará en su local el **LUNES 14 DE FEBRERO DE 1916, a las** 2 p. m., una finca ubicada en la calle Tucumán Nos. 3577 y 3581. Edificio consta de piso bajo y alto, retirado este último de la línea de la calle; el piso bajo con entrada por los Nos. 3577 y 3581, consta de cuatro piezas, cocina, un galpón para caballeriza, etc., y el piso alto tiene tres piezas, w. c. Terreno mide 8.66 metros de frente al S., 13 metros 342 milímetros en el contrafrente al N., 50 metros 642 milímetros en el costado E. y 48 metros 034 milímetros en el del O.

BASE DE VENTA: la hipoteca originaria que reconoce de $ 23.500

El comprador continuará haciendo el servicio de la hipoteca originaria que reconoce la propiedad, reducida hoy a $ 22.306 con 305 milésimos y abonará en dinero el exceso sobre esta suma hasta el precio de compra. Los títulos pueden ser examinados en la oficina del Banco antes del remate. Verificado éste no habrá lugar a reclamo. Seña 5 o|o. Comisión 1 o|o en dinero efectivo. Este remate se efectúa con sujeción a lo dispuesto en las leyes vigentes números 8172 y 9155. Por informes, ocurrir al Banco Hipotecario Nacional.

Aviso iniciado en LA EPOCA el 28 de enero de 1916.

No. 236-v-feb.-14

CAPITAL

FINCA. — CALLE CABILDO N. 1139 ENTRE las de Aguilar y Céspedes.—N.o H.o 8420.— Serie C. H. A. 6 o|o.—El Banco Hipotecario Nacional rematará en su local el **VIERNES DIEZ Y OCHO DE FEBRERO DE MIL NOVECIENTOS DIEZ Y SEIS, A LA 1 30 p. m.,** una finca ubicada en la calle Cabildo número 1139, con terreno compuesto de: 11,22 metros de frente al S.O., 14,50 metros en el contrafrente; 34.90 metros en el costado S.E., y 34,64 metros en el del N.O., o lo más o menos que resulte.—Edificio compuesto de subsuelo, planta baja y un piso alto, con la siguiente distribución: SUB-SUELO consta de: cocina, dos piezas de servicio y w. c.—PLANTA BAJA, consta de escalinata, sala, hall, escritorio, comedor, toilette, galería cerrada, etc.; y la PLANTA ALTA se compone de cuatro habitaciones, hall, cuarto de baño, etc.

BASE DE VENTA $ 53.000

El comprador continuará haciendo el servicio de la hipoteca originaria de $ 45.000 que reconoce la propiedad, reducida hoy a pesos 42.420 con 627 milésimos y abonará en dinero el exceso sobre esta suma hasta el precio de compra. Los títulos pueden ser examinados en la oficina del Banco antes del remate. Verificado éste no habrá lugar a reclamo. Seña 5 o|o. Comisión 1 o|o. Este remate se efectúa con sujeción a lo dispuesto en las leyes vigentes números 8172 y 9155. Por informes, ocurrir al Banco Hipotecario Nacional.

Aviso iniciado en LA EPOCA el 2 de febrero de 1916. 263-v-18 feb.

SUCURSAL MENDOZA

POR EJECUCION JUDICIAL. — PROPIEDAD en el departamento de San Rafael, distrito Cuadro Nacional, con superficie de 7 hectáreas 1439 metros cuadrados. Préstamo N.o H.o 461|15.210. Serie C. H. A., 6 o|o, de $ 7.000.— El Banco Hipotecario Nacional rematará en el local de su sucursal en la ciudad de Mendoza, establecida en la calle Rivadavia No. 165 el día **LUNES CATORCE DE FEBRERO DE MIL NOVECIENTOS DIEZ Y SEIS A LAS DIEZ DE LA MAÑANA,** una propiedad ubicada en el departamento de San Rafael, distrito Cuadro Nacional, a un kilómetro al sur de la estación del mismo nombre del F. C. B. A. P., con superficie de 7 hectáreas 1439 metros cuadrados, conteniendo: 7 hectáreas de viña francesa y 1439 metros cuadrados de árboles frutales. Tiene además un edificio: La propiedad tiene derecho definitivo de agua para toda su extensión y riega por el canal Salas derivado del río Diamante. Sus límites son: norte, calle pública frente a Perret y Compañía en parte y el resto con los nombrados señores Perret y Compañía; sur, Eduardo Newton; este, Perret y Compañía y calle pública, y al oeste calle pública.

BASE DE VENTA: $ 9.300

El comprador continuará haciendo el servicio de la hipoteca originaria de $ 7.000 que reconoce la propiedad, reducida hoy a $ 6.688 con 769 milésimos y abonará en dinero el exceso sobre esta suma hasta el precio de compra. Los títulos pueden ser examinados en la oficina del Banco antes del remate. Verificado éste, no habrá lugar a reclamo. Seña 5 o|o y comisión 1 o|o que serán exigidas en efectivo en el acto del remate, el que se efectúa con sujeción a lo dispuesto en las leyes vigentes números 8172 y 9155. Por informes ocurrir al Banco Hipotecario Nacional (25 de Mayo No. 245, capital federal) o a su sucursal en Mendoza.

Aviso iniciado en LA EPOCA el 28 de enero de 1916.

No. 235-v-feb-14

ESTA NOCHE
A LAS 8.30
Muebles en General
Pacheco y Recio
CORRIENTES 531

PROFESIONALES

MEDICOS

ANALISIS — LABORATORIOS Y FARMACIA — *Abierto Día y Noche*
SUIPACHA 477 — U. T. 818, Libertad — DOCTORES NELSON

Secretas-Sífilis-Piel
DOCTOR SARACENI especialista)
Cura rápida de enfermedades secretas, estrecheces uretrales, blenorragia y sífilis. Curación de la sífilis con aplicación sin dolor de
6-9-4
De 8 a 11 a.m. y de 2 a 9 p.m. CORRIENTES 1777

Doctor CANTARELL Especialista en las enfermedades de la piel, vías urinarias, secretas de ambos sexos y las propias de las señoras. Tratamiento científico, eficaz y rápido de la neurastenia, debilidad vital y agotamiento.
De 2 a 5 p. m. LAVALLE 910 y 8 a 9 p. m.

Dr. ALFREDO SCARANO
Sífilis, venéreas, piel. Servicio de la Asistencia Pública. Azcuénaga 334, de 2 a 6 y de 8 a 10 de la noche.

Dr. A. F. CELESIA
Cirugía y enfermedades de señoras. De 2 a 4 p. m. — Bartolomé Mitre 1791.

Dr. PICCININI
Especialista en enfermedades secretas, gastro intestinales y piel. — Consultas de 11 a [illegible] y de 4 a 6 p. m. Consultas 5 pesos. [illegible] 10 $. — Corrientes 1211. 116 v Abril 18.

Dr. W. E. ESCUDERO
Señoras, niños y partos. Lunes y viernes, de 4 a 6 p. m. — Arenales 1582. — U. Telef 233, Juncal.

Dr. A. C. REBUFFO
Enfermos de los ojos
Consultas de 10 a 11 y 2 a 5 p. m.
Bmé. MITRE 1038 per.

Dr. MAMERTO ACUÑA
Profesor de la Facultad de Medicina. Enfermedades de niños. Consultorio de 2 a 4 p. m. MAIPU 817 208 v. Julio 22.

Dr. ELIZALDE
Especialista en vías urinarias, jefe de clínica del servicio de las enfermedades del riñón, próstata, vejiga, etc., en el hospital San Roque. Consultas de 2 a 6. MAIPU 812. 209 v. 22 Abril.

Dr. A. NUCETI
Enfermedades de los ojos y prescripción de anteojos. De 1 a 6 p. m.
MAIPU 535. per.

Dr. MARTIN M. TORINO
Médico cirujano. Enfermedades crónicas e internas. Ha trasladado su consultorio a ARENALES 1640. Consultas de 1 a 3. 212 v. Julio 24.

Dr. E. [illegible] FIGUEROA
Afecciones intestinales, estómago y abdominales, tratamiento especial de las hemorroides. — Santa Fe 1273. De 4 a 6 de la tarde.

ABOGADOS

Dr. FRANCISCO BEIRO
TALCAHUANO 267 U. T. 796, Libertad

DOCTOR VICENTE C. GALLO
Estudio: Avenida de Mayo 1411.
U. T. 665 (Libertad)

DOCTOR FERNANDO SAGUIER
Estudio: Florida 440.
U. T. 6087 (Avenida)

DOCTOR TOMAS DE VEYGA
Estudio: Sarmiento 643. U. T. 6050 (Aven.)
La Plata, calle 7 N.o 791. U. T. 377, La Plata

DOCTOR LEOPOLDO MELO
Estudio: Bmé. Mitre 311
U. T. 1913 (Avenida) y 1866 (Juncal)

Dr. TOMAS A. LE BRETON
Estudio: Bmé. Mitre 343

Dr. ERNESTO CORVALAN
Estudio: Avenida de Mayo 981
U. T. 3900 (Libertad)

DOCTOR JULIO A. ROJAS
Estudio: Uruguay 543. Dpto. 2.
U. T. 1955, (Libertad)

Estudio de los Dres.
CELESIA Y SILVA
Tucumán 900, U. T. 1465 (Libertad)

DOCTOR LUIS J. ROCCA
Anchorena 626.—U. T. 841 (Mitre)

DOCTOR ELEODORO LOBOS
Estudio: Maipú 462
U. T. 22 (Avenida) y 3710 (Avenida)

DOCTOR EMILIO ZORRAQUIN
Estudio: Cangallo 666
U. T. 270 (Avenida) y 3894 (Juncal)

Doctor Leonardo Pereyra Iraola
Esmeralda 1212, U. T. 1521 (Juncal)
Estudio: Florida 880, U. T. (Av.)

DOCTOR HIPOLITO LEYS
Estudio: Lavalle 930, U. T. 3608, (Lib.)

DOCTOR VICTOR M. MOLINA
Estudio: Avenida de Mayo 605
U. T. 4954 (Avenida)

Dr. Antonio Barrera Nicholson
Estudio: Tucumán 1353, U. T. 806 (Libertad)

Dr. DOMINGO E. SALABERRY
Defensa 188

DOCTOR F. NUÑEZ LOZANO
Estudio. Cangallo 673
Unión Telefónica 644 (Avenida)

Doctor Andrés Ferreyra (hijo)
Estudio: Lavalle 1378
Unión Telefónica 4240 (Libertad)

DOCTOR RAUL MANRIQUE
Estudio: Lavalle 730
U. T. 6197 (Avenida) y 357 (Mitre)

DOCTOR JOSE M. GIUFFRA
Estudio: Talcahuano 446

DOCTOR PEDRO A. FOX
Estudio: B. Mitre 754

DOCTOR CARLOS F. MELO
Atiende personalmente su estudio de abogado
URUGUAY 546 U. T. 3784 (Lib.)

DOCTOR M. ALVAREZ COMAS
Abogado
U. T. 3554, Avenida Sarmiento 412

CONTADORES PUBLICOS

JUAN B. PEYRETTI
Contador Público Nacional
4 a 6 p. m.
Lavalle 1431 U. T. 1781 Libertad

ESPECTACULOS

TEATROS

SAN MARTIN. — ESMERALDA 257. — COMPAÑía argentina de ópera. La primera formada a base de elementos nacionales. — Maestros directores y concertadores: Cav. Armando Gallerani y Francisco Rando. — Hoy, debuto de la compañía con la ópera en cuatro actos: RIGOLETTO. — Platea, 2.50 $.

NUEVO. — CORRIENTES 1528. — COMPAÑIA cómica nacional y de variedades. Primer actor cómico, Enrique Muiño. Primera actriz de carácter, Aurelia Ferrer. — Maestro director de orquesta, Antonio Lozzi. — Espectáculo por secciones. — Hoy LAS PROVINCIANAS, DOCTOR FRANZ (CIRUJANO) y a continuación couplets por Rosita Comellas, LAS ENTRAÑAS DEL LOBO y canciones por Linda Thelma, COSAS DE PARIS y bailes por la Argentinita.— Platea, 0.80 $ por sección.

APOLO. — CORRIENTES 1366.—ESPECTACULOS cinematográficos, con números de gran atracción. — Hoy a las 6.15 p. m.: Henry, La Goyita, los ciclistas cómicos, La Cuyanita, cantante internacional, Exito de Lorita, D'Arco, D'Alba, Henry, Blanca San Martín, La Goyita, Los Chicles y La Sevillita. — Platea, 0.30 $ por sección.

NACIONAL — CORRIENTES 960. — COMPAÑIA de variedades, cinematógrafo y grandes atracciones. — Espectáculo altamente moral para familias, por secciones. — El jueves 3 de febrero, debuto de la compañía. — Precios populares.

AVENIDA. — AVENIDA DE MAYO 1222. — COMPAÑía de zarzuela española, bajo la dirección de Manuel F. Palomero, primer actor Miguel Ligero.— Maestro director de orquesta, Felipe Torres. — Hoy LAS P[illegible] MUJERES, LA EUROPEA (GRAN LIQUIDACION), CANAS AL AIRE. — Platea, 1 $ por sección.

COMEDIA. — C. PELLEGRINI 248. — COMPAÑía de zarzuela [illegible] por Miguel Lamas. — Hoy a las 6 p. m.: LA CASA DE QUIROS y a continuación bailes por La Malagueñita. — A las 9.45: LA VEDA DEL AMOR, LA CASA DE QUIROS, EL ALMACENERO y bailes por La Malagueñita. — Platea 1 $ por sección.
Mañana estreno de la revista: S. M. EL CUPON. El lunes 7, estreno de la fantasía: DEL OLIMPO A BUENOS AIRES O LA CRISIS DEL AMOR.

MARCONI. — RIVADAVIA 2330. — COMPAÑIA española de operetas y zarzuelas Aida Arce. — Maestros directores: Samuel Arce y Carlos Pibernat. — Hoy, la opereta en tres actos LA CASTA SUSANA. — Platea, 1.50 $.

MAYO. — AVENIDA DE MAYO Y LIMA. — COMPAÑía de variedades. Espectáculo por secciones especial para familias. — Hoy dos funciones. — Tarde: Veralis, Amadeo Carelli, The Rukolins, Trío Pastor, Angelita Torres, Mirko, Los Fresquet. — Platea: sección sencilla, 0.20 $; sección doble, 0.30 $. Noche: Julita Gámez, Los Fresquet, Angelita Torres, Amadeo Carelli, Trío Pastor, Julita Gámez, The Stevens, Trío Pastor, The Rukolins, Veralis, Mirko. — Platea: sección sencilla, 0.30 $; sección doble, 0.40 $.

BUENOS AIRES. — CANGALLO 1012. — ESPECtáculo de biógrafo y variedades, con los artistas Antonia Costa, Richiardi, Duarte, Mirko, The Stevens, Los Steiles, The Rukolins. Siete secciones diarias. — Hoy: Variado programa con interesantes novedades. — Platea: tarde, 0.10 $; noche, 0.20 $ por sección.

BATTAGLIA. — (ANTES NACIONAL NORTE). — Santa Fe 1570. — Compañía cómica-dramática nacional dirigida por el primer actor José Gómez, en la que figura la primera actriz característica Herminia Mancini. Primera actriz, Matilde Rivera. — El sábado 5, debuto: LOCOS DE VERANO. — Platea, 1 $.

VARIEDADES. — PLAZA CONSTITUCION. — Compañía criolla de atracciones y variedades Reynaldi-Febecito. — Hoy: Variado programa. El drama en tres actos EL NAUFRAGO (estreno). — Platea, 1 $.

VARIEDADES Y CIRCOS

CASINO. — MAIPU 326. — COMPAÑIA DE VAriedades y atracciones. — Hoy dos funciones. — Tarde: Matiné con selecto programa especial para familia, tomando parte la compañía Molasso. — Noche: Variado programa, tomando parte los artistas de variedades y la compañía Molasso representará los dramas PARIS DE NOCHE y LA SONAMBULA. — Entrada general, 1 $.

ROYAL THEATRE. — CORRIENTES 829. — GRAN compañía nacional de revistas y operetas. — Dirección Bayón-Herrera. — Hoy a las 6: Aperitif-Tango. — Entrada gratis. — A las 9.15: EL RAJAH DE PUPITANIA, ALI-BENJUI, A PESO EL CUBIERTO. — Platea, 1 $.

PARQUE JAPONES. — CALLAO Y PASEO DE Julio. — Diversiones al aire libre. Teatro Romano. Atracciones mecánicas. Ferrocarril escénico, El Bobby. Water-Chute, Las Olas, Rueda gigante, Canal misterioso, Aeroplano. Exhibición de indios, Los Himalayas, Bandas de música. Domingos y días feriados, tarde y noche, fuegos artificiales. — Entrada días hábiles, tarde, una persona mayor con cuatro niños, 1 $. — Noche y domingos, tarde 1 $. Niños 0.30 $.

CIRCO ANSELMI. — LAVALLE Y LARREA. — Compañía acrobática y de dramas nacionales. — Próximamente debuto de la nueva compañía.

SKATING RINK L'AIGLON — FLORIDA 346. — Patinaje sobre ruedas. Tres secciones diarias: mañana, tarde y noche. Gran banda Sesen.

FRONTON BUENOS AIRES. CORDOBA 1130. — Hoy a las 9.15 p. m., dos partidos de pelota a cesta. El primero a 30 tantos, entre Iraola y Americano contra Abando y Larrinaga. El segundo a 40 tantos, entre los hermanos Erdoza contra Claudio, Arnedillo y Ermúa.

CINEMATOGRAFOS

PALACE THEATRE. — CORRIENTES 757. — Hoy función tarde y noche: La guerra submarina, Jorge V en Francia, Las tropas francesas en Lorette y Souchez.

SELECT. — SUIPACHA 482. — HOY FUNCION tarde y noche: Hasta el crimen, Canillita dentista, La caja negra.

EMPIRE THEATRE. — CORRIENTES Y MAIPU. — Hoy función tarde y noche: Los once países en guerra.

CINE OPERA. — CORRIENTES 848. — HOY FUNción tarde y noche: Variado programa con estrenos.

SPLENDID THEATRE. — SANTA FE 1848. — HOY función tarde y noche: La Dama de las Camelias.

LAVALLE. — LAVALLE 921. — HOY FUNCION tarde y noche: Variado programa con estrenos.

ELECTRIC PALACE. — LAVALLE 836. — HOY función tarde y noche: El vengador.

SMART PALACE. — CORRIENTES 1279-1283. — Hoy función tarde y noche: La reina del aire, El recuerdo del otro, La fuga de Carlitos.

IMPERIAL — CANGALLO Y ESMERALDA. — Hoy: Misterio del bosque, Joya sagrada, Aureola de gloria.

CRISTAL PALACE. — CORRIENTES 1554. — HOY función tarde y noche: Misterio del bosque.

THE AMERICAN PALACE. — CORDOBA Y CAllao. — Hoy función tarde y noche: El pequeño príncipe saltimbanqui, Luchas del corazón, Ráfagas de celos.

BIJOU SALON. — PUEYRREDON 965. — HOY función tarde y noche: La caja negra, Drama de estado.

DON JUAN DE GARAY. — GARAY 2467. — HOY función tarde y noche: El hombre malvado, Merino contra Carlitos.

DE LAS FAMILIAS. — CABILDO Y F. LACROze. Hoy función tarde y noche: Variado programa. — El lunes 7: Max Linder, en 24 partes.

ESLAVA. — SUIPACHA 464. — HOY FUNCION tarde y noche: Variado programa con estrenos.

PETIT COLON. — CORDOBA 2930. — HOY FUNción tarde y noche: Variado programa con estrenos.

CINE SALON PARIS. — IRIGOYEN 1274. — ESpectáculos escogidos para familias. — Todos los días grandes estrenos.

PETIT PALACE. — LIBERTAD 976. — HOY FUNción tarde y noche: Variado programa con estrenos.

EXCELSIOR — CORRIENTES 3235. — HOY FUNción tarde y noche: Variado programa con estrenos.

MIGNON PALACE. — JURAMENTO 2432. — HOY función tarde y noche con variado programa y estrenos.

GRAN SALON ALMAGRO. — RIVADAVIA 3890. — Hoy función tarde y noche: Variado programa.

BANCOS

BANCO FRANCES DEL RIO DE LA PLATA. — Reconquista 157, Buenos Aires. — Sucursales: Rosario de Santa Fe y Bahía Blanca. Corresponsal en París: Banque Argentine et Française, 55 Boulevard Haussman 85.

Abona por año, oro sellado y curso legal:

Por depósitos en cuenta corriente . .	1 o|o	1 o|o
Id. id. a plazo fijo de 30 días	1 1|2 "	1 1|2 "
Id. id. a plazo fijo de 60 días	2 1|2 "	2 1|2 "
Id. id. a plazo fijo de 90 días	3 1|2 "	3 1|2 "
Id. id. a mayor plazo	convencional.	
Id. id. en Caja de Ahorros, después de 60 días	4 o|o	4 o|o
Cobra:		
Por adelantos en cuenta corriente . .	9 "	9 "
Descuento de pagarés y letras . .	convencional.	

Todas las operaciones bancarias. Emisión de giros y cartas de crédito. Transferencias telegráficas.
Títulos, Cobranzas de cupones y valores.
Administración de propiedades: Colocaciones hipotecarias por cuenta de terceros.
Servicio especial de giros postales franceses y remesas de fondos a los movilizados. — Roberto Dobacre, director general.

MINISTERIO DEL INTERIOR

Dirección general de territorios nacionales

Llámase a remate público para la provisión de cien mil (100.000) litros de nafta Pratt y doscientos (200) tanques de hierro reforzados, capacidad de quinientos (500) litros cada uno.
El remate tendrá lugar el día dos (2) de Febrero de 1916, a las 3 p. m., en la Dirección General de Territorios.
El pliego de condiciones se publica en el Boletín Oficial. Por más datos dirigirse a la Dirección General de Territorios.
Buenos Aires, diciembre 22 de 1915.

F. Ruiz Moreno.

v. Febrero 4.

INFORMACIONES DE ÚLTIMA HORA

Servicio telegráfico del Exterior

En el frente oriental

LAS OPERACIONES EN LA REGION DE DWINSK

Exito alemán cerca de Styr

LA LUCHA EN GALITZIA

PETROGRADO, febrero 3. — Las operaciones en la región de Dwinsk se hace cada vez más intensa.

La artillería alemana prosigue infatigablemente bombardeando toda la línea rusa desde las inmediaciones de Jakobstadt hasta un punto situado al norte del lago Drisswjatz.

Al sur de Dwinsk es donde los alemanes dan prueba de mayor actividad. Se asegura que el general Lawenstein, jefe de las tropas germánicas en esa zona, ha recibido órdenes del mariscal Hindenburg para que realice una seria tentativa de avance. El propósito de los alemanes es legar al Dwrina y cruzarlo. Si realizaron esto amenazarían a Dwinsk desde el este. En caso de que la operación germánica tuviera éxito, los rusos se verían obligados a retirar sus líneas para evitar un movimiento envolvente.

LONDRES, febrero 3. — Comunican de Petrogrado que hasta ahora han fracasado todas las tentativas alemanas para cruzar el Dwrina.

Las operaciones en la región de Dwinsk se desarrollan en general favorablemente para los rusos.

COPENHAGUE, febrero 3. — Informan de Berlín que en el frente oriental la lucha empieza a intensificarse.

Un contingente alemán aniquiló a un destacamento ruso en un punto situado al sur de Kuchokovdia, cerca del Styr.

Los austriacos bombardean constantemente las líneas rusas en la Galitzia oriental y en la frontera de la Besarabia. En la región de Uszieczko la acción de los cañones es tan intensa que los moscovitas se han visto obligados a abandonar algunas de sus trincheras avanzadas.

En la zona que queda al este de Koewl ha habido varios encuentros de patrullas con resultados favorables para los teutones.

PETROGRADO, febrero 3. — Un comunicado dado a la publicidad por el gobierno ruso anuncia lo siguiente:

"En la región de Ikskull, el enemigo abrió un violento fuego de artillería.

"Cañoneamos con éxito las fortificaciones enemigas y las posiciones de las ametralladoras situadas al sud de Oger.

"Al sud de Dwinsk y en la región de Schiskovo, rechazamos varias tentativas del enemigo tendientes a tomar la ofensiva".

El raid de los zeppelines en Inglaterra

Aumenta el número de víctimas

EMOCIONANTES ESCENAS EN STAFFORDSHIRE

LONDRES, febrero 3. — Las últimas noticias recibidas sobre los efectos del raid de los zeppelines sobre diversas ciudades, hacen saber que los estragos fueron mayores a lo que se anunció con carácter oficial en los primeros momentos.

Donde mayor gravedad revistió el ataque fué en la ciudad de Staffordshire.

Una bomba cayó en un cinematógrafo: otra en el local de la Misión de mujeres, donde se celebraba un mitin. La señora que hablaba en el momento de caer el explosivo resultó destrozada, así como otras dos que se encontraban sentadas en la mesa presidencial.

Una mujer que llevaba a su hijo en brazos y corría en dirección a su casa para huir del peligro, fué despedazada por una bomba. El niño corrió igual suerte.

Otra mujer resultó con las dos piernas destrozadas.

Se admite que los centros industriales de Staffordshire resultaron gravemente dañados a causa de las explosiones.

Una información oficial desmiente la versión alemana respecto a los daños causados por el ataque a los zeppelines.

Las bombas arrojadas—agrega ese informa—causaron también destrozos considerables en los puntos de una propiedad ferroviaria y en dos fábricas que no tienen importancia militar.

Una cervecería y tres fábricas más sufrieron sólo leves daños.

Muchas bombas estallaron en distritos rurales, donde no causaron perjuicios.

LONDRES, febrero 3. — Se publicó el siguiente comunicado oficial:

"Las últimas noticias más detalladas sobre el raid de zappelines del 31 de enero arrojan las siguientes cifras de víctimas:

Muertos, 33 hombres, 20 mujeres y seis niños.

Heridos, 34 hombres, 68 mujeres y ocho niños.

Dos iglesias sufrieron grandes destrozos, 14 casas fueron derribadas y muchas otras resultaron con daños.

Hay varias fábricas con perjuicios.

El número de las bombas lanzadas por los zeppelines pasó, según parece, de 300".

Hundimiento del "Belle of France"

LONDRES, febrero 3. — El vapor británico "Belle of France" fué hundido.

Los tripulantes y 22 hombres de infantería de marina fueron salvados.

Faltan 19 soldados de infantería de marina.

El vapor desplazaba 3872 toneladas.

Muerte del heredero de Turquía

¿SUICIDIO O ASESINATO?

NUEVA YORK, febrero 3. — Una información de Constantinopla recibida por vía de Berlín, dice que el príncipe heredero Yussuff Izzedine Effendi se suicidó cortándose las arterias.

Agrega que adoptó esa fatal resolución a causa de una enfermedad crónica.

PARIS, febrero 3. — Cherif bajá, quien dirige juntamente con el príncipe Sabaedin el movimiento de oposición en Turquía, ha declarado al corresponsal de "Le Matin" que el comité de los jóvenes turcos "Unión y Progreso" ordenó el asesinato del príncipe heredero Yussuff Izzedine Effendi.

INGLATERRA

MUERTE DEL SEÑOR MAVROMICHALIS

LONDRES, febrero 3. — Los diarios publican despachos de Atenas informando que falleció el ex primer ministro señor K. Mavromichalis.

Fué jefe del gabinete desde agosto de 1909 hasta octubre de 1910.

ITALIA

En honor del hon. Salandra

ROMA, febrero 3. — Comunican de Génova que la municipalidad dió una recepción en honor del hon. Salandra.

Asistían a la recepción el ministro de obras públicas hon. Ciuffelli, los subsecretarios parlamentarios y un enorme gentío.

El señor Valerio pronunció un discurso, contestándole el hon. Salandra, que fué muy aplaudido.

BRASIL

RIO DE JANEIRO, febrero 3. — Ha fallecido en esta capital el notable pintor y arquitecto bávaro señor Tomás Driendl.

El extinto se encontraba radicado en el Brasil desde el año de 1879 donde fundó su hogar.

El señor Driendl dirigió varios trabajos importantes y se cuentan varios edificias de notable estructura por él planeados.

—El ataché militar argentino, capitán Jorge Crespo, ha obtenido del ministro de la guerra de su país la necesaria autorización para regresar a Buenos Aires.

El capitán Crespo se embaracrá en los últimos días del presente mes con destino a la capital argentina.

Se asegura que será reemplazado por otro militar.

URUGUAY

MONTEVIDEO, febrero 3. — El ministerio de obras públicas prepara un programa completo de vialidad para el corriente año. debiendo gastarse con ese destino más de un millón de pesos.

—Se ha designado al señor Enrique Gigovre nuevo director de los impuestos internos.

—Los negocios en cueros salados son los siguientes: Saladero Sao Borja vendió 3.000 cueros de novillos de 27 kg., bajo sal, para fin febrero; Sansinena colocó 8.000 de novillos de 25 kg., bajo sal; La Plata Cold 4.000 de novillos de 25 kg., bajo sal; Campana 5.000 de novillos de 25 kg., bajo sal, todos a precio reservado.

CHILE

SANTIAGO DE CHILE, febrero 3. — El senador Walker interpelará al gobierno respecto a la provisión de forrajes para la primera división. En los círculos políticos se dice que esta interpelación será muy ruidosa.

—El actual ministro de guerra se muestra partidario de la creación de un consejo naval.

—El gobierno todavía no ha resuelto nada respecto a la traslación de la dirección general de la armada a esta capital.

Se nombrarán director de la armada, en propiedad, al vicealmirante Pérez Gacitúa; director del territorio marítimo al contraalmirante Muñoz Hurtado; director y subdirector de la escuela naval, al contraalmirante Nef y capitán Rozas, respectivamente.

—Informaciones procedente de aPnamá dicen que aun no se puede fijar con precisión la fecha en que se reanudará el tráfico en el canal. Los trabajos continúan activísimos. Se cree que no se producirán nuevos derrumbes.

—El gobierno ha resuelto que el Congreso no se clausure hasta que se despachen los proyectos de carácter más urgentes.

—En los círculos políticos se dice que el señor Cubillos aplazará la interpelación sobre la defensa nacional.

—Se cree que el Senado aprobará en la misma forma que la Cámara el proyecto por el cual se duplican las contribuciones de papel sellado, timbres, estampillas de las cuales el fisco percibirá alrededor de 8 a 9 millones de pesos.

—La exportación de salitre durante el mes de enero ha sido la mayor exportación mensual desde que se explota dicha industria, la cual reporta al fisco una entrada superior a 17 millones de pesos.

—Esta llamando la atención que el proyecto de las inscripciones militares ha constituído casi un fracaso. Sin embargo, en algunas provincias del sud de Tacna el resultado es bastante satisfactorio.

Fallecimiento de un político griego

K. MAVROMICHADIS

Un telegrama de Londres, que publicamos en la sección respectiva, nos informa que ha fallecido en Atenas, lugar de su residencia, el conocido político griego señor K. Mavromichadis.

Este hombre público tuvo una actuación descollante en su país, pero desde hace algunos años se hallaba alejado casi por completo de la acción política, consagrado a la vida tranquila del hogar.

El señor Mavromichadis fué jefe del gobierno griego desde 1909 hasta 1910.

Exportación de alcohol

El vapor francés Samara, que salió ayer para Burdeos, lleva, entre otra carga, 203 tambores de alcohol con 140.000 litros.

Exportación de carnes

La compañía Las Palmas Produce Ltd. ha remitido a Europa dos nuevos cargamentos de carnes congeladas, según el siguiente detalle: en el Demerara, que salió ayer de La Plata, 788 cuartos vacunos enfriados, de los cuales 394 delanteros y 394 traseros; en el Tuleika, que también zarpó ayer del puerto de Campana, 686 reses de carnero, 6807 cuartos vacunos delanteros y 5569 traseros, que dan un total de 9996 toneladas. Ambos barcos van dirigidos a Liverpool.

La Sociedad Anónima La Blanca ha embarcado en el vapor La Negra, con destino a aquel mismo puerto inglés, 324 reses de carnero y 7.061 cuartos vacunos congelados.

Radicalismo de Corrientes

ADHESION DEL CORONEL AGUIRRE

El coronel don César Aguirre ha dirigido al presidente de la Unión Cívica Radical de Corrientes, coronel Angel S. Blanco, la siguiente nota:

"Capital federal, febrero 2|916.—Señor presidente del comité Central de la Unión Cívica Radical de Corrientes, coronel Angel S. Blanco.—Presente. — Alentado por los ideales nacionales que instituye nuestra constitución nacional; habiendo dedicado hasta hoy mis mejores esfuerzos al servicio de la patria; en el deseo patriótico de presentarle, de hoy en adelante, el concurso modesto de las energías muy argentinas que me restan; y convencido de que la única fuerza política orgánica que actúa en el país, interpretando fielmente aquéllos ideales y garantizando su efectividad práctica en el juego regular de nuestras instituciones que han de consolidar la grandeza del pueblo argentino, es el partido de la Unión Cívica Radical, ruego al señor presidente se sirva inscribir mi nombre como adherente a él, con la serena convicción de que en todo momento sabré estar a la altura de sus principios y coadyuvar al esfuerzo de los correntinos patriotas, por devolverle a nuestra provincia sus perdidos prestigios por su autonomía y su coparticipación histórica en las grandes soluciones nacionales a título propio y legítimo.

Salúdale muy atte.—César Aguirre, coronel de la Nación.

El sumario de la gobernación del Chaco

Levantamiento de la suspensión del secretario Galíndez

Con anterioridad hemos publicado todos los antecedentes referentes al sumario que por decreto del poder ejecutivo instruye en esta gobernación, el inspector de territorios señor Rodríguez Itúrbide.

Aunque el sumario no está totalmente terminado, el mencionado inspector se ha adelantado en mandar a la dirección general de territorios los antecedentes con respecto a los inconvenientes habidos entre el gobernador Gancedo y el secretario de la gobernación, señor Galíndez, a quien el gobernador suspendió de su empleo.

De los antecedentes recibidos, resulta que el señor Galíndez es un empleado meritorio y que por su correcta actuación en el desempeño de su cargo, lo que corresponde es levantarle la caprichosa suspensión que se le impuso.

En este sentido dará su resolución el ministro del interior, doctor Ortiz, y esta misma tarde será llevada a la firma del presidente.

Como después de los hechos producidos las relaciones entre el gobernador y el secretario no pueden ser cordiales, al secretario Galíndez se le dará ubicación en otro territorio, donde tendrá oportunidad de demostrar una vez más su competencia y rectitud en el desempeño de su cargo.

Control de pesas y medidas

Formación de una oficina

Conforme a lo que anunciamos en días atrás, el intendente firmó hoy un decreto poniendo en vigencia la ordenanza preparada por el secretario de Hacienda, doctor Enrique Ruiz Guiñazú, sobre formación de una oficina para control de pesas y medidas, que tendrá a su cargo la comprobación de las primitivas disposiciones a que están sujetas las unidades de peso y medición, comprobará las recompo. siciones que se hagan en las mismas periódicamente, percibirá los derechos de contraste que marca la ordenanza de impuestos y aplicará multas en los casos de infracción.

Por este decreto fundado extensamente, se determina además la forma y condiciones con que se sellarán las pesas y medidas y la comprobación periódica de su estado conforme a la ley, en diversas jurisdicciones de la capital, para facilitar la tarea del comercio. La disposición alcanza también a los vendedores abulantes.

Se establece luego la necesidad de levantar un registro con el nombre y domicilio de todos los industriales y comerciantes, y se marca legislación sobre medidas falsas y adulteradas que no correspondan al sistema métrico decimal. Los elementos para operar en este sentido deberán ser adquiridos y verificados por los prototipos de que dispone la Casa de la Moneda, y con ellos se formará una colección en la inspección central, que comprenderá la longitud y capacidad para ácidos y líquidos, las tolerancias, dimensiones, etc.

Finalmente el decreto prohibe el uso de las romanas en toda la capital.

Los inspectores necesarios para hacer cumplir estas disposiciones se tomarán del personal técnico de otras reparticiones municipales.

Coronel Angel S. Blanco

Se ausenta hoy para Corrientes, el presidente de la Unión Cívica Radical en aquélla provincia, coronel Angel S. Blanco.

El coronel Blanco, personalidad caracterizada del radicalismo, es un viejo luchador, y goza, a muy justo título, de la consideración y el afecto de sus comprovincianos, correligionarios y amigos de toda la República.

Una vez más el presidente de la Unión Cívica Radical de Corrientes va a luchar, con la decisión y la hidalguía que le son propias, en pró de la buena causa.

Las perspectivas no pueden ser más favorables para la próxima campaña política en la gran provincia del litoral. El pueblo se agrupa en torno de la bandera radical, y mientras el gobernador Loza procura combinaciones a pretexto de salud en esta capital, los correntinos trabajan empeñosa y ejemplarmente por el indiscutible triunfo de nuestro partido en los comicios próximos.

Despedimos con afectuosa simpatía al coronel Blanco.

Los carteles de propaganda electoral

ACTITUD DE LA INTENDENCIA DE GILES

SAN ANDRES DE GILES, febrero 3. — El intendente municipal, que es a la vez presidente del partido Conservador, acaba de adoptar en perjuicio de los opositores una medida que tiene todos los caracteres de una arbitrariedad.

Alarmado el intendente por el desarrollo que está adquiriendo aquí la campaña electoral, ha resuelto que en lo sucesivo la municipalidad cobre un impuesto de seis pesos por cada cien carteles de propaganda.

El impuesto se aplicará únicamente a los carteles que distribuya o fije en las calles el comité de la Unión Cívica Radical.

GUERRA Y MARINA

TOMA DE POSESION

De acuerdo con lo resuelto por la superioridad, el sábado próximo se hará cargo el capitán de fragata, Juan Sancassanni de la jefatura de la división servicio radiotelegráfico, puesto para el que fué designado por decreto de fecha 12 de enero último.

CONSCRIPTOS DE MARINA

Esta mañana continuaron presentándose al depósito de marinería, en la Dársena Norte, los conscriptos de la clase de 1895 que se incorporan a la armada por el término de dos años.

La presentación de ciudadanos ha sido hasta la fecha, poco numerosa, pues la mayoría esperan los últimos días del plazo de diez, establecido para la incorporación.

CUADROS DE ASCENSOS

El titular de la cartera de Guerra está terminando la redacción del decreto reglamentario de la ley número 9675, referente a los cuadros de ascensos y retiros en el ejército.

En el ministerio se nos informa que el referido decreto será expedido por el poder ejecutivo a principiós de la semana entrante.

ESCUELA NAVAL MILITAR

En el ministerio de Marina se ha recibido una comunicación del jefe de la división formada por el crucero "9 de Julio" y guardacostas "Libertad", capitán de navío Alfredo G. Malbrán, informando que ha llegado a Puerto Nuevo con los buques a su mando.

A bordo de dichas unidades de la escuadra, se encuentran, como se sabe, los alumnos de los diferentes cursos de la Escuela Naval Militar que realizan una serie de ejercicios prácticos.

TRANSPORTE "GUARDIA NACIONAL"

En viaje a varios puertos del sur, salió esta tarde de Puerto Militar para Camarones y Gallegos. el transporte "Guardia Nacional".

UNIFORMES EN LA ARMADA

Se ha resuelto dejar subsistente el cinturón de cuero actualmente en uso, en vez de los tiradores proyectados, agregando a la cintura de los pantalones tres presillas pasadores.

La gorra será blanca, compuesta de armazón de claro paño aul, funda de brin y acero en la parte superior interna del plato, según modelo de la comisión.

Esta gorra se usará en invierno y verano, solamente cuando el personal deba vestirse de gala, (formaciones en tierra y revistas), y en todos los casos que expresamente lo disponga el ministerio. En los demás actos del servicio se usará la gorra de paño azul, en invierno, y de brin blanco en verano, de acuerdo con los modelos presentados.

Para el personal de faros se conservará el vestuario que actualmente usa, con las modificaciones que se aceptan para el personal subalterno, debiendo llevar en el brazo un distintivo igual al propuesto como escudo para la gorra no aprobada.

NOTAS POLICIALES

LOS PROXIMOS ASCENSOS

El señor Udabe desde hace varios días está haciendo un estudio detenido de las condiciones, aptitudes y antecedentes de cada uno de los empleados que se encuentran en condiciones de ascender. Una vez terminada esta tarea, que será a fines de esta semana, o en los primeros días de la próxima, elevará las propuestas al ministerio del Interior, acompañando la foja de servicios de cada uno de los propuestos.

Antes de hacerse los nombramientos, el ministro del Interior llamará a su despacho al jefe de policía y conjuntamente harán las últimas observaciones con el fin de que los nombramientos recaigan sobre los empleados que por su foja de servicios y antecedentes personales, resulten con mejores condiciones.

Es elogioso en todo sentido, el empeño del doctor Ortiz y la actitud del señor Udabe en esta circunstancia y demuestran evidentemente que los ascensos se harán con la mayor justicia.

Palacio de Justicia

TURNOS PARA MAÑANA

Fuero Federal: Juez, Dr. Tomás Arias; secretario, Dr. Varela.

Fuero Civil: Juez, Dr. Pedro V. Melendez; secretario, Dr. Oderigo (C. A.).

Fuero Comercial: Juez, Dr. Tristán M. Avellaneda; secretario, Dr. Tobal.

Fuero Criminal: Juez, Dr. Enrique Racedo; secretario, Dr. Máximo Thwaites Lastra.

Fiscales: En lo Civil, Dr. Isaac Arriola; en lo Comercial, Dr. Miguel Padilla.

Recusaciones: En lo Civil, Dr. Julián V. Pera; en lo Comercial, Dr. Eduardo M. Naón

MUNDO COMERCIAL

EXTERIOR

MERCADO COMERCIAL DE LONDRES

LONDRES, febrero 3.—

Tipo de descuento del Banco de Inglaterra	5 o|o
Consolidados británicos	58 7|8
Títulos argentinos	
Empréstito nacional 1897, 4 o|o, ley número 3378	70 1|4
Bonos Obras de Salubridad, etc., de Buenos Aires, 1891, 5 o|o	91 3|4
Empréstito Argentino de Obras públicas, 1886, 5 o|o	96 3|4
Empréstito Argentino de Conversión 1889, en libras, 4 1|2 o|o	81 1|2
Empréstito Argentino Interno de 1909, 5 por ciento	87 1|2
Banco Español del Río de la Plata acciones ordinarias	nom.
Province of Buenos Aires 3 o|o to 3 1|2 por ciento, Loan of 1906	38 1|2

BOLSA DE PARIS

PARIS, febrero 3.—

Renta francesa, 3 por ciento	61.—
Banco Francés del Río de la Plata, acciones ordinarias	nom.

INTERIOR

BOLSA DE COMERCIO

Segunda rueda

Cédula hipotecaria argentina de 6 o\|o segunda emisión, para mañana: 19.000 a 92...

Cédula hipotecaria argentina primera ... para mañana: 9.000 a 92.90; 10.000 a 92... a 92.90.

Crédito argentino 1905, para mañana: ... a 90.

Bonos municipales de pavimentación (trimestrales) para mañana: 20.000 a 73.30...

Id. (semestrales) para mañana: ... 71.60.

Empréstito de Conversión, de 2 1\|2 o\|o, serie B, para mañana: 100.000 a 31.20.

Conversión de obligaciones del Banco de la Provincia de Buenos Aires, para mañana: 10.000 a 68.

Certificados 80 o\|o, del Banco El Hogar Argentino, para mañana: 15 a 170.

HIPODROMO ARGENTINO

RESULTADOS DE LA REUNION DE ...

PREMIO SALVAVIDA II

Primera carrera—2.500 metros — (...)

1	SIBARITA 63 kilos, por Dusty Miller y Sibila, del stud Sibarita, J. Burgos	1279
2	Cráter 68, J. Castillo	304
3	Lay 63, B. Sánchez	1639
4	Resorte 60, A. Casco	132
0	Gigantea 66, E. Alarcón	715
0	Cautiverio 60, C. Clemente	528
		4604

Corrieron todos.

Dividendo: de Sibarita, pesos 6.40 a ganador y 3.50 a placé; de Cráter 11.15.

Ganada por medio cuerpo.

Tiempo: 2'55".

PREMIO GARFIO

Segunda carrera—1.200 metros

1	MEDIANA 54 kilos, por Américo y Masterpiece, del stud Eva, Pedro Costa	2270	[illegible]
2	Bicarbonato 56, C. Fernández	2361	[illegible]
3	Dantés 56, J. Maver	3416	[illegible]
4	El Pájaro 56, G. Ardouin	512	[illegible]
0	Abencerraje 56, R. V. Lanatti	890	[illegible]
0	Le Notre 56, J. Etchechurry	570	[illegible]
0	Sir Carlos 56, J. Arismendi	1211	[illegible]
0	Prestigio 56, F. Arcuri	1659	[illegible]
0	Yucatán 56, R. Rodríguez	1616	[illegible]
0	Milichus 56, J. Ceroño	330	[illegible]
0	Dignísimo 56, G. Monastain	865	[illegible]
0	Lamberti 56, C. Alvarez	166	[illegible]
0	Canny 56, A. Oliva	118	[illegible]
0	Lluvia 54, R. Carabajal	371	[illegible]
0	Caravel 54, A. Sánchez	290	[illegible]
0	Redención 54, N. Rodríguez	386	[illegible]
0	Salida 54, F. Gallardo	122	[illegible]
		27091	

Corrieron todos.

Dividendo: de Mediana, pesos 13.60 a ganador y 4.15 a placé; de Bicarbonato 4... Dantés 3.40.

Ganada por tres cuerpos.

Tiempo: 1'12" 4\|5.

PREMIO VOILA!

Tercera carrera—1.800 metros

1	DRIADA 44 kilos, por Dusty Miller y La Turca, del stud Arcos, A. Quinteros	530
2	Martoche 45, M. Lema	1440
3	Daystar 47, F. Arcuri	1202
4	Devil Man 48, D. Englander	1183
0	Chulo 57, A. Irusta	185
0	Sánchez 55, G. Ardouin	86
0	Bargain 49, J. Bastías	136
0	Floweret 48, C. Capra	77
0	Carreras 47, E. Saavedra	1967
0	Menianto 47, R. Rodríguez	1611
0	Irú 45, O. González	170
0	Mirona 45, J. Fernández	223
0	As de Oros II 44, F. Barroso	966
		23359

No corrieron Fulano y Black Ronald.

Dividendo: de Driada, pesos 83.70 a ganador y 10.90 a placé; de Martoche 6; de Daystar 3.55.

Ganada por medio cuerpo.

Tiempo: 1'51" 1\|5.

PREMIO COTAGAITA

Cuarta carrera—800 metros

1	ROSSE 54 kilos, por Saint Wolf y Walburge, del stud Caseros, F. Arcuri	5957
2	My Dream 54, A. Navarro	7657
3	Curiosity 54, G. Ardouin	1866
4	La Comtesse 54, R. Rodríguez	838
0	La Marne 54, J. Etchechurry	515
0	Decena 54, T. Grigena	131
0	Nanná 54, A. Irusta	3358
0	Laguna Iberá 54, R. V. Lanatti	608
0	Aveline 54, T. N. Fernández	579
		21560

No corrió: La Goyita.

Dividendo: de Rosse, pesos 6.50 a ganador y 2.60 a placé; de My Dream 2.55; de Curiosity 4.

Ganada por 1 cuerpo.

Tiempo: 47" 3\|5.

PREMIO THE LIBEL

Quinta carrera—800 metros

1	AQUISGRAN 54 kilos, por Riesco y Pretoria II, del stud Vihuela, R. Carabajal	2956
	Himil Thusum 54, J. Fernández	2420
	Pacará 54, D. Englander	11734
	San Julio 54, F. Arcuri	6083
0	Bon Home 54, A. Oliva	949
		24143

No corrieron: Messenger y Dándalo.

Dividendo: de Aquisgran, pesos 14.70 a ganador y 6.50 a placé; de Himil Thusum 6...

Ganada por medio cuerpo.

Tiempo: 48" 2\|5.